R. C. DE SAN MARTIN 1843

LOS ANDES

DIECISEIS PAGINAS
Precio del Ejemplar $ 3,00

Año XCIII 2 | Registro Nacional de la Propiedad Intelectual Año 1974: Nº 1.270.582 | MENDOZA — Viernes 9 de Mayo de 1975 | Publicación adherida al Instituto Verificador de Circulaciones | Núm. 30.92

Asume la intervención Luis María Rodríguez

Rocamora lo pondrá en funciones

Asumirá hoy el nuevo interventor federal en nuestra provincia, doctor Luis María Rodríguez, que se convierte así en el cuarto mandatario de Mendoza desde que se reinstauró el gobierno constitucional en la Argentina, hace casi 2 años.

El primer gobernante fue el señor Alberto Martínez Baca, quien asumió el 25 de mayo de 1973 y fue suspendido en sus funciones el 6 de junio de 1974. A partir de ese momento se hizo cargo interinamente de estas funciones, el entonces vicegobernador, señor Carlos Arturo Mendoza, hasta el 16 de agosto de ese año en que fue designado interventor federal el doctor Antonio Francisco Cafiero, a quien el gobierno nacional le ha asignado una misión diplomática, razón por la que abandona la primera magistratura provincial.

El arribo del doctor Luis María Rodríguez está previsto para hoy a las 10, a la Cuarta Brigada Aérea. Vendrá también el ministro del Interior, doctor Alberto Rocamora.

En el lugar serán recibidos por la comitiva oficial que encabezará el doctor Antonio Cafiero y que integrarán el presidente de la Suprema Corte de Justicia, doctor Ventura González; los legisladores nacionales, Pedro Cámpora, Carlos Evans, Arturo Ruiz Villanueva, Enrique Sversek, Argentina Rodríguez Flores, Alfonso Márquez y Manuel Blanco; el arzobispo de la Arquidiócesis de Mendoza, monseñor Olimpo Santiago Maresma; el comandante de la Octava Brigada de Infantería de Montaña, general Roberto Santiago y el jefe de la Cuarta Brigada Aérea, brigadier Norberto Juan Sciutto.

También formarán parte de la comitiva los ministros del Poder Ejecutivo Provincial; el secretario general de la gobernación; los asesores de la intervención federal; los comisionados municipales de Capital y Las Heras; el titular del I.N.V., ingeniero Mario Ceresa; el rector de la Universidad Nacional de Cuyo, profesor Otto Burgos y el presidente de la Cámara Federal de Apelaciones, doctor Angel Baigorri.

A las 11, en la Sala de la Bandera, tendrá lugar el acto de asunción del interventor federal, al que asistirán la comitiva y los invitados especiales.

Aspecto de la reunión de prensa efectuada en la Casa de Gobierno

Ofreció su última conferencia de prensa el doctor Cafiero

En el Salón de Acuerdos de la Gobernación se desarrolló ayer la última conferencia de prensa que ofreció en su calidad de interventor federal el doctor Antonio Cafiero. Estuvieron presentes los ministros del Poder Ejecutivo, subsecretarios y asesores de la Intervención Federal.

El doctor Cafiero inició su exposición con una referencia a los principales problemas que —dijo— halló en Mendoza al iniciar su gestión. Expresó que la Provincia se encontraba en un estado conflictivo en los órdenes político e institucional, y que tal circunstancia mantenía paralizados tanto el quehacer del gobierno como la actividad privada. "A eso debe agregarse —señaló— la inminencia de una profunda crisis vitivinícola y de las finanzas provinciales, la inmovilidad de las obras públicas y un enervamiento general".

Perspectiva

Interrogado sobre la línea de continuidad que puede existir entre su gestión y la que iniciará el nuevo interventor federal, dijo que no podía marcar rumbos a las nuevas autoridades, pero que, a su juicio, hay ciertas pautas que deberán mantenerse, porque están inmediatamente relacionadas con el quehacer general de la Provincia. Otorgó especial importancia al proyecto de presupuesto para 1975, porque implica cambios cualitativos que, según dijo, serán muy importantes en lo referente a la distribución de los recursos y gastos públicos. Añadió que también los planes trazados en materia de política impositiva y vitivinícola contienen aspectos susceptibles de ser conservados, así como las prácticas de concertación entre el gobierno y los productores y partes afectadas para dar solución a los problemas, los proyectos sobre frutihorticultura, las obras del complejo multideportivo, y la estrategia de diversificación de la economía a través del parque petroquímico y la participación del capital privado en la explotación de la riqueza del subsuelo mendocino.

Consideró que otros antecedentes que deberán tener en cuenta las futuras autoridades son los proyectos de aprovechamiento de los ríos provinciales, la ley de expropiaciones, el rescate de reservas mineras y la iniciativa de expropiar un frigorífico local como principio de solución al problema de abastecimiento de carne.

"El próximo gobierno deberá preocuparse —destacó— por asegurar la convivencia pacífica en el área política, por proteger la vida y el patrimonio de los habitantes de la Provincia, y por dar solución a las carencias que nos afligen en materia de edificación escolar, así como también por continuar con el plan de construcción de viviendas. Estas son las premisas de lo que yo considero —añadió— que debe ser la futura acción del gobierno de la Intervención.

Aumento concretado

Antes de responder a otras preguntas que le formularon los periodistas, el doctor Cafiero anunció que ya había sido firmado el decreto por el que se concede a todo el personal de la administración pública el aumento de $ 400,00 dispuesto por el Gobierno de la Nación.

Afirmó posteriormente que el

(Pasa a la Pág. 3, Col. 3ª)

Finalmente, a las 13, las autoridades nacionales y las del ámbito provincial participarán de un almuerzo íntimo.

¿Disconformidad en el peronismo?

BUENOS AIRES, 8 (NA). — Nada se informó sobre el regreso a esta capital del doctor Rocamora, estimándose probable que permanezca en Mendoza hasta el domingo, para aprovechar el fin de semana descansando.

Esta tarde, según pudo saberse en la Casa de Gobierno, concurrió a entrevistar al ministro del Interior, una delegación de legisladores peronistas para, según trascendió, expresar su disconformirad con la designación del doctor Rodríguez.

Los legisladores, cuya nómina no pudo obtenerse, se retiraron de la Casa Rosada sin formular declaraciones.

Inicióse la reunión de cancilleres americanos

Plaza exhortó a fortalecer las relaciones

WASHINGTON, 8 (UPI). — La quinta asamblea interamericana inauguro hoy sus trabajos con el dramático interrogante de si el inesperado giro en las relaciones entre Cuba y Estados Unidos es capaz de cambiar la tónica de la cita hemisférica.

Sin embargo, la posibilidad de que la reunión trate formalmente las sanciones impuestas a Cuba en 1964, aparece bastante remota. No obstante, la cuestión aflorará durante el diálogo "libre y franco" que sostendrán los cancilleres americanos durante los tres días previos al inicio de las labores de las cuatro comisiones establecidas.

En medios de la asamblea trascendió que el secretario de Estado norteamericano, Henry Kissinger, apuntó en privado que sería conveniente que dentro de dos meses, aproximadamente, una reunión de consulta reexaminará el problema cubano.

El nuevo giro en la situación tuvo expresión casi concreta al declarar la Casa Blanca, en relación con las manifestaciones hechas en La Habana por el primer ministro cubano Fidel Castro al senador George Mcgovern, que el líder cubano "parece haber aceptado lo que la Casa Blanca ha expresado como la mutua obligación de mejorar las relaciones...".

Kissinger habría expresado en esa reunión privada, según las fuentes, que es Castro quien se debe dirigir a Estados Unidos con propuestas concretas, para mejorar esas relaciones.

El secretario de Estado asistió a la inauguración de la asamblea, pero se mantuvo silencioso en su escaño.

El discurso de Galo Plaza

WASHINGTON, 8 (UPI) — El secretario general de la Organización de los Estados Americanos (OEA), Galo Plaza, afirmó hoy que el sistema regional se encuentra en "un punto crucial" de su historia y debe ser vigorizado para librarlo de la "dependencia unilateral".

Plaza también dijo a la Conferencia de Cancilleres Americanos que el reciente discurso latinoamericano del secretario de Estado, Henry A. Kissinger, "abrió la puerta a prometedoras nuevas iniciativas en el campo de la cooperación interamericana".

"Hemos llegado al punto crucial de la historia del hemisferio" manifestó Plaza en la ceremonia de inauguración de la quinta asamblea interamericana, la última en que participará como secretario general del organismo regional.

"Debemos —agregó— encontrar el camino apropiado para fortalecer y consolidar las relaciones interamericanas".

Tales relaciones, dijo, "serán vigorosas y eficientes en la extensión en que se las libere de la dependencia unilateral y esté firmemente basada en la cooperación y dependencia mutua...".

Más adelante, Plaza se refirió a la Ley de Comercio Exterior de Estados Unidos, en particular, y al comercio en general.

"La OEA —manifestó— debe echar las bases para un sistema global [illegible] de los productos básicos de expor-

(Pasa a la Pág. 3, Col. 3ª)

El secretario de Estado, Henry Kissinger, saluda al ministro de Relaciones Exteriores de la Argentina, Alberto J. Vignes, durante un almuerzo en el Departamento de Estado. Vignes se encuentra en Wáshington, donde participa de la Asamblea General de la OEA. (Radiofoto de UPI).

La Unión prometió su apoyo a la Argentina

Gestiones ante la banca privada en procura de créditos

WASHINGTON, 8 (UPI). — Estados Unidos, por voz de su secretario de Estado, Henry A. Kissinger, prometió hoy su apoyo a la Argentina en sus gestiones en procura de créditos para solucionar sus problemas financieros.

"Concedemos gran importancia a nuestras amistosas relaciones con la Argentina", manifestó Kissinger poco después de ser inaugurada la quinta asamblea general de la Organización de Estados Americanos (OEA).

"Es en ese espíritu —agregó Kissinger, a cuyo lado estaba el canciller argentino, Alberto J. Vignes— que daremos nuestro apoyo, aquí en Estados Unidos, a los esfuerzos argentinos para solucionar sus problemas financieros".

En términos similares se expresó Vignes, que almorzó en privado con Kissinger en el Departamento de Estado al mediodía de hoy.

Luego del anuncio conjunto, hecho en los pasillos de la Unión Panamericana, sede de la Quinta Asamblea, Kissinger y Vignes se confundieron en un fuerte y largo abrazo. Dijeron que esperan tener la oportunidad de encontrarse nuevamente antes de finalizar esta asamblea.

Vignes explicó a los periodistas que el apoyo oficial norteamericano es condición casi necesaria para lograr créditos por parte de la banca privada de Estados Unidos, que la Argentina está procurando para amortizar los elevados pagos de su deuda exterior que vencen este año y el siguiente.

Vignes explicó que durante su almuerzo de trabajo con Kissinger también se trató sobre otros asuntos bilaterales, así como algunos de aquellos asuntos hemisféricos que surgirán durante la asamblea.

Al almuerzo también asistieron los embajadores de la Argentina ante la Casa Blanca y la OEA, Alejandro Orfila y Julio Carasales; y el secretario adjunto de Estado para Asuntos Interamericanos, William D. Rogers.

Modificó la Cámara la ley sobre servicio exterior

El proyecto volverá al Senado en segunda revisión

BUENOS AIRES, 8 (Télam). — La Cámara de Diputados concluyó esta noche el tratamiento del proyecto de ley que establece el régimen para el servicio exterior de la Nación, que resultó aprobado.

El proyecto deberá volver al Senado —Cámara Iniciadora— en segunda revisión, debido a las modificaciones que la Cámara Baja introdujo al proyecto original enviado por el Poder Ejecutivo Nacional.

La iniciativa establece un régimen para los miembros del servicio exterior de la Nación y define a éste como "el instrumento de ejecución de la política exterior nacional, preservando, defendiendo y resguardando la soberanía, dignidad e interés de la República en el ámbito continental y mundial".

Se crean las agregadurías laborales, se establece que el Poder Ejecutivo Nacional podrá nombrar embajadores extraordinarios y plenipotenciarios a personas que, no perteneciendo al servicio exterior, posean condiciones relevantes; se crea una Junta Calificadora con facultades, entre otras, para confeccionar el escalafón del Servicio Exterior y un "Consejo superior de embajadores", con funciones de asesoramiento en materia política exterior y "en los asuntos de especial relevancia que conciernan a la conducción general del Ministerio".

Durante la sesión de anoche, informó sobre la iniciativa el titular de la comisión de Relaciones Exteriores y Culto, José Luis Fernández Valoni (Frejuli-Bs. As.), quien fundamentó minuciosamente el dictamen de la mayoría, pasándose posteriormente a cuarto intermedio.

Al reanudarse hoy la sesión, Rodolfo Parente (UCR-Entre Ríos), expuso la opinión de su bancada y puso de resalto las bondades de la Ley 12.951.

Luego de abundar en referencias históricas a nuestro servicio exterior, el legislador manifestó que la comisión de Relaciones Exteriores trabajó con responsabilidad en el análisis del proyecto y dijo que el objetivo que movió a su bancada para introducir modificaciones al proyecto fue el concepto de que "la representación diplomática argentina debe ser fundamentalmente republicana y democrática".

El Senado trataba anoche el dictamen sobre Aluar

Grave denuncia contra funcionarios del gobierno

BUENOS AIRES, 8 (NA).— Analizaba anoche el Senado Nacional, el dictamen de la comisión bicameral que estudió los contratos suscriptos por el Estado nacional con la firma Aluar S.A.

Luego de que el miembro informante, senador justicialista Juan Carlos Cornejo Linares, efectuáse una amplia exposición sobre las actuaciones llevadas a cabo, los legisladores de la oposición comenzaron a volcar sus opiniones.

Se estimaba que avanzada la madrugada sería aprobado por unanimidad un proyecto por el cual el cuerpo daría su aprobación al dictamen elaborado por la comisión, y disponiendo asimismo que toda la información sea girada al Procurador General del Tesoro y al Juez Federal de turno.

La sesión se inició a las 18.45 con la presidencia del vicepresidente primero del cuerpo, senador Juan Carlos Cornejo Linares.

En primer término varios legisladores rindieron un homenaje con motivo de la celebrarse el Día de la Minería.

Posteriormente el cuerpo dio su aprobación a un pedido de pronto despacho para un proyecto del radicalismo, asunto planteado por el senador Luis León, por el cual se propician soluciones a la crisis algodonera.

De inmediato inició su exposición el miembro informante de la mayoría, que presidiése la comisión Investigadora, senador Juan Carlos Cornejo Linares (Frejuli-Salta).

Dijo el legislador que la comisión se conformó a petición del ex ministro de Economía, José Ber Gelbard, "a pocas horas que el senador José César Salmoiragui (Vanguardia Federal - Tucumán), solicitara una investigación de ese contrato".

Destacó Linares la imparcialidad con que se realizó la investigación y calificó de "insolentes", las solicitadas publicadas en los diarios por la empresa imputada y sus directivos, afirmando que "irrespetuosamente se insinuó que se estaba actuando con prejuicios raciales", desprendiendo cierto "tufillo totalitario".

Aclaró que las conclusiones de ningún modo desmerecen la preocupación de la Fuerza Aérea para la provisión de aluminio en el país. Agregó que al contrario, cierra la posibilidad de producir aluminio en condiciones económicas convenientes.

De inmediato inició su exposición el senador José César Salmoiragui (Vanguardia Federal - Tucumana) quien denunció que el actual secretario de Estado de Programación y Coordinación Económica, contador Antonio López y el secretario de Hacienda, Ricardo Lumi, tenían antecedentes que los relacionaban con empresas de probada vigencia ilegal.

Dijo que hacía estas denuncias para que las autoridades del Partido Justicialistas y la señora presidente, que denuncian tener infiltración, tengan la información real.

Asimismo señaló que el actual vicepresidente segundo del consejo nacional del Partido Justicialista, señor Duilio Brunello participa del PECERR ("Para cubrir riesgos") una sociedad en comandita. Denunció que Brunello actúa "como hombre de paja" para esta sociedad comanditaria que posee el paquete accionario de FATE, la que a su vez es propietaria de ALUAR.

Velo de dudas acerca de la situación del ministro de Economía

BUENOS AIRES, 8 (NA). — Una estela de dudas y sospechas dejó tras sí el ministro de Economía, doctor Alfredo Gómez Morales, luego de la reunión del gabinete nacional, de la que participó esta mañana.

De acuerdo con la impresión recogida entre sus más íntimos colaboradores, el titular de la conducción económica habría censurado en esa reunión las declaraciones que formularon ayer el ministro de Trabajo, Ricardo Otero, y el secretario general de la CGT, Casildo Herreras, otorgando una suerte de luz verde a incrementos salariales, cuya única valla sería la responsabilidad de los dirigentes, de acuerdo con la enfática expresión del titular de Trabajo.

Gómez Morales habría solicitado, en razón de ello una definición política del gabinete acerca del rumbo que seguirá su programa de emergencia y, al no obtener un respaldo categórico en la amplitud de su exigencia, habría anticipado también la posibilidad de su retiro.

Ninguna decisión, sin embargo, ha sido adoptada en la perspectiva de esa amenaza, pero quedó de manifiesto entonces la proximidad de una definición concreta en torno de la cuestión que parece haber dividido a los componentes de la conducción política del gobierno.

Mientras un velo de dudas y de sombras se cernía sobre la situación del jefe de la conducción económica, con una abundante dosis de rumores y trascendidos de diferentes fuentes, en oficinas administrativas de la presidencia de la Nación dieron principio a la búsqueda de antecedentes y de datos sobre la personalidad del secretario de Agricultura y Ganadería, ingeniero Carlos Emery. Contribuyó este detalle a enturbiar aun más el confuso perfil de los acontecimientos.

CTERA elevará una denuncia a la Presidente

BUENOS AIRES, 8. (NA). — "La Confederación de Trabajadores de Educación (CTERA) elevará a fin de semana un documento a la presidente de la Nación para imponerla de gestiones que, realizadas en el Ministerio de Cultura y Educación y de Trabajo, no responden a la realidad de este sector", dijo Alfredo Bravo, secretario gremial de la entidad a los periodistas.

Puntualizó que "la representatividad de CTERA es indiscutible" y que "la línea de conducta gremial nunca se ha apartado de los intereses esenciales de los docentes, de las necesidades educativas del país y de la democracia. Por ello — enfatizó— insistimos en la necesidad de hacer un plebiscito para que se exprese directamente el gremio".

Denunciaron, luego, los dirigentes de CTERA que el Consejo Nacional de Educación, a través de sus autoridades, eleva a las juntas de calificación solamente los conceptos mientras retiene los cursos interpuestos por aquellos que, en disconformidad con la calificación asignada, pueden entablar recurso de reposición con el de apelación en subsidios. tal como lo establece el artículo 2º del Estatuto del Docente.

La entidad hizo público, también, que el aumento de 40.000 pesos viejos, dispuesto por el Poder Ejecutivo, no se hizo efectivo a los docentes de Enseñanza Nacional de Educación del Adulto (DINEA) al abonarse el mes de abril.

La Presidente viajará hoy a Chapadmalal

BUENOS AIRES, 8. (NA). — La presidente de la Nación tiene el propósito de trasladarse mañana a Mar del Plata, para pasar el fin de semana en la colonia turística de Chapadmalal, según trascendió esta tarde en esferas allegadas a la Casa de Gobierno.

Aun cuando nada se informó al respecto, las mismas fuentes señalaron que la jefa del Estado permanecerá en dicha ciudad balnearia hasta las últimas horas del domingo próximo.

Vista general de la reunión que presidió ayer la señora María Estela Martínez de Perón, y de la que participaron los ministros del Ejecutivo Nacional. (Radiofoto de NA).

La Presidente trató sobre las paritarias

Su incidencia en el plan económico de coyuntura

BUENOS AIRES, 8 (NA). — Una nueva reunión del gabinete nacional se llevó a cabo en la Casa Rosada, presidida por la señora María Estela Martínez de Perón, y durante la cual, según se supo, fueron tratados la situación imperante en Villa Constitución y el documento económico presentado hace un par de semanas por el ministro Gómez Morales.

En las deliberaciones, que se prolongaron por espacio de una hora y media, estuvieron presentes todos los ministros del Poder Ejecutivo, con excepción del canciller Alberto Juan Vignes, actualmente en Wáshington, donde asiste a la asamblea general de la Organización de Estados Americanos.

La secretaría de Prensa y Difusión de la Presidencia de la Nación prácticamente no suministró información al respecto, limitándose a indicar que se trató de "una reunión de trabajo".

La atención preferente habría estado centrada en el análisis de la actual situación imperante en Villa Constitución y, particularmente, en relación al documento oficial que se dará a conocer, según se anunció, en las próximas horas, detallando las circunstancias que movieron al Poder Ejecutivo a denunciar un complot de corte subversivo en esa zona del litoral.

No se descarta que, en la oportunidad el ministro del Interior, Alberto Rocamora, haya hecho conocer la posibilidad de nuevas libertades de personas detenidas a raíz de aquellos sucesos.

Además se realizó una evaluación del resultado a obtenerse en las comisiones paritarias actualmente en funcionamiento y su incidencia en el "Plan Económico de Coyuntura" elevado por el titular de Economía a la presidente de la Nación, el cual se estaría implementando con la colaboración de todos los miembros del gabinete.

Almuerzo en un carrito de la Costanera

BUENOS AIRES, 8. (NA). — La presidente de la Nación, al finalizar sus tareas oficiales en la Casa de Gobierno, se dirigió a uno de los tradicionales y típicos "carritos" de la Costanera, donde almorzó en compañía del ministro de Bienestar Social, señor José López Rega y otros funcionarios.

El almuerzo se prolongó hasta las 15.45, hora en que la jefa del Estado se trasladó, en automóvil, hasta la residencia presidencial de Olivos.

Norma Kennedy anunció un plan de lucha contra el agio y la especulación

BUENOS AIRES, 8 (NA). — Norma Kennedy, asesora del Ministerio de Bienestar Social anunció esta tarde el lanzamiento de un operativo de lucha contra el desabastecimiento, el agio y la especulación, "que a lo largo y a lo ancho de la Patria, enfrente el sabotaje, la provocación, la soberbia antipopular, la vanidad estupidizante, la violencia financiada, el odio destructor y el desabastecimiento, arma que emplean a fondo los intereses monopolistas e imperialistas para quebrar la moral de los pueblos que avanzan por el camino de su liberación.

Esta campaña, que se iniciará el lunes próximo a las 10, desde la mesa de trabajo coordinadora de la Capital Federal, que preside la señora Kennedy, será provista a las autoridades, los que harán un relevamiento de cada uno de los comercios mayoritas y minoristas de esta capital.

El anuncio fue formulado por la señora Kennedy en un acto que se realizó esta tarde en el sasión auditorio del Ministerio de Bienestar Social, oportunidad en que explicó que las planillas en las que se asentará ese relevamiento, serán procesadas en los centros de computación del mencionado Ministerio y su resultado será elevado posteriormente a la presidente de la Nación.

El lunes 19, el área de verificación se extenderá al cordón industrial, La Plata, Berisso y Ensenada, y el lunes 26, a la provincia de Santa Fe y así sucesivamente, hasta abarcar todo el territorio nacional.

Desmintióse el viaje de Isabel Perón a Misiones

BUENOS AIRES, 8 (NA). — El consejo nacional del Partido Justicialista desmintió que la presidente, señora María Estela Martínez de Perón, vaya a viajar a Misiones en oportunidad de la asunción de las autoridades provinciales electas en los comicios del 13 de abril.

La desmentida se produjo luego de la reunión que el consejo peronista realizó este mediodía. El comunicado consigna que las noticias periodísticas referidas al supuesto viaje a Misiones no se originaron en el consejo nacional justicialista, y afirma que "carece totalmente de veracidad" la pretendida visita a Misiones de la jefe del Estado. Agrega que consecuentemente, no se ha "designado comisión alguna para tal evento".

El mismo comunicado reitera que "los únicos apoderados en el orden nacional del Partido Justicialista son los doctores Torcuato Fino y Antonio J. Benítez". Esta aclaración se relaciona con la primera parte del comunicado, por cuanto las versiones periodísticas ahora desmentidas, consignaban una presunta comitiva que acompañaría a la señora de Perón, integrada, entre otras figuras del justicialismo, por el "apoderado nacional" Juan Carlos Ortiz.

Entre otras publicaciones que consignaron la versión, figuró la revista peronista "Semana Política", donde se aseguraba también que en oportunidad del viaje de la señora de Peron a Misiones, se entrevistaría allí con el presidente del Paraguay Alfredo Stroessner.

Inhumaron los restos de José Rafael Herrera

BUENOS AIRES, 8 (Télam) — "Le tocó vivir como soldado en años difíciles, de dura prueba. No eludió lo que entendió era su responsabilidad para con la patria, aún a costa del duro sacrificio personal sobrellevado con la entereza de los hombres fuertes", expresó el general de división Luis Carlos Gómez Centurión al despedir los restos del ex jefe del Estado Mayor General del Ejército, general de división (RE) José Rafael Herrera, durante la ceremonia de inhumación de sus restos en el panteón militar del cementerio de la Chacarita.

"La institución está aquí y en todo el país presente para decirle adiós —dijo Gómez Centurión—. Un adiós pletórico de esperanzas basado en la seguridad de que su ejemplo será semilla que habrá de germinar. Un adiós que en el último minuto significa el reconocimieto y la gratitud del Ejército Argentino".

Murió ayer el escritor Pitigrilli

TURIN, 8. (Télam-Ansa). — Falleció hoy a la edad de 82 años el escritor Pitigrilli (Dino Segre).

En los últimos tiempos vivía en París, pero con frecuencia venía a Turín, su ciudad natal, a pasar algunos meses con la mujer y los hijos que residen en esta ciudad.

Un aspecto de la entrevista que el actor Homero Cárpena (centro) mantuvo ayer, acompañado por otros colegas, con el ministro José López Rega (derecha). De la reunión participó también el secretario de Turismo, Pedro Eladio Vázquez, a la derecha de Cárpena. (Radiofoto de Télam).

López Rega recibió a un grupo de gente de teatro

Exaltó el ministro la difusión del arte a nivel popular

BUENOS AIRES, 8. (Télam) — "Me precio de tener muchos amigos que lo son porque me conocen y saben de mi lucha y de mi trabajo, y porque sobre todo saben que jamás —ni antes, ni ahora, ni mañana— habrá algo que pueda hacerme cambiar".

Estos conceptos fueron vertidos por el ministro de Bienestar Social, José López Rega al referirse a la gestión de los artistas y a la importancia de la difusión del arte a nivel popular, durante una entrevista que mantuvo con una delegación de actores, que le agradeció un aporte de 1.500.000 pesos, entregado este verano al "Teatro de los Trabajadores" de Mar del Plata para que pudiera finalizar su temporada artística.

"Siento mucho cariño por los que trabajan, tanto en el periodismo como en el arte porque sé del esfuerzo que realizan y dentro de nuestras posibilidades, estamos tratando de solucionar los problemas que se presentan".

"No podemos abarcarlo todo y dar soluciones de un solo golpe —señaló— pero pueden tener la seguridad de que no vamos a olvidar ni abandonar en ningún momento lo que significan el intelecto y las expresiones del espíritu".

Al responder a las palabras de López Rega y luego de hacerle entrega de una estatuilla de Florencio Sánchez, el secretario artístico del Teatro de los Trabajadores, Homero Cárpena, expresó: "Es nuestra intención de poner en la Plaza de las Artes "General Perón" macetero con tierra de todos los países del mundo, para que cuando en 1978 vengan a nuestro país gentes de otras partes, se encuentren de alguna manera representados y traigan sus números folklóricos para mostrarnos cómo son y nosotros les mostraremos como somos.

A esos conceptos, el ministro López Rega, respondió: "Señor Cárpena, usted es uno de los pioneros de las épocas difíciles y esas cosas tienen un gran valor. En cuanto a mí, me podrán criticar, pero algún día esos mismos dirán que por aquí pasó una persona que actuaba con valentía y patriotismo".

Integraban también la delegación de actores Alfredo Hernández y Alberto Baro.

Iniciaron un paro de 72 horas los actores y músicos de Canal 11

BUENOS AIRES, 8 (NA). — Se cumplió hoy en forma total la primera jornada del paro de 72 horas dispuesto por los actores y músicos que cumplen tareas en el canal once de televisión de esta ciudad ante la falta de pago de dos quincenas y los honorarios correspondientes a la repetición de programas grabados que totalizan una deuda de más de cien millones de pesos viejos.

Debido a la medida de fuerza resuelta por la Asociación Argentina de Actores y el Sindicato Argentino de Músicos, debió suspenderse la grabación del teleteatro "Cachilo" y los ensayos previstos de los programas "Festival de alta comedia", "Siluetas porteñas" "Teatro para sonreir", "Prohibido para mujeres", "El mundo de Chirolita" y "Teatro como en el teatro" que serán sustituidos en las emisiones por programas anteriormente grabados.

Fuentes gremiales informaron que la empresa televisiva administrada por el Estado no realizó durante el día de hoy ninguna gestión ante el Ministerio de Trabajo tendiente a obtener la conciliación obligatoria habitual en ese tipo de conflicto.

El administrador del canal, José María Marginet, no pudo ser entrevistado por "Noticias Argentinas" debido a que no fue posible ubicarlo en todo el día en la sede de la empresa.

El Canal Once adeuda a los artistas contratados la segunda quincena de marzo y la primera de abril y faltando solamente dos días que venza el plazo de pago de la segunda de abril, los trabajadores no han recibido aún información alguna sobre su efectivización.

Además se adeuda a los artistas los honorarios correspondientes a la emisión de programas desde el mes de agosto, cuando el Canal fue intervenido por el Estado.

Las mismas razones que motivaron la actual medida de fuerza dieron origen a un paro similar, de 48 horas, realizado el mes pasado en los Canales Once y Nueve, llegándose a un acuerdo con la última de las empresas que determinó el levantamiento del paro antes de cumplirse el plazo previsto.

Emilio Massera deliberó con la Presidente

BUENOS AIRES, 8. (NA). — Durante casi una hora y media estuvo reunida hoy en su despacho la presidente de la Nación con el comandante general de la Armada, almirante Emilio Massera.

Durante la reunión —tal como anteriormente lo había hecho el comandante general del Ejército— el almirante Massera informó detalladamente a la señora de Perón de la situación del Arma, como así también del pensamiento de sus más altos oficiales respecto de diversos temas de actualidad nacional.

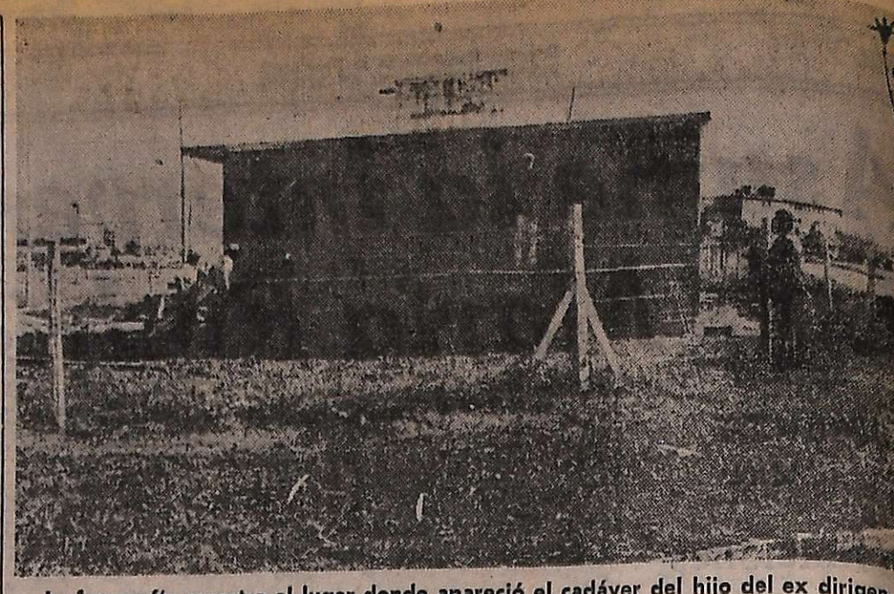

La fotografía muestra el lugar donde apareció el cadáver del hijo del ex dirigente gremial Raimundo Ongaro. (Radiofoto de NA).

Asesinaron a tiros a un hijo de Raimundo Ongaro

El cadáver de la víctima fue hallado en un baldío de Villa Madero y presentaba 11 impactos de bala

BUENOS AIRES, 8 (NA). — Acribillado a balazos fue encontrado muerto, en las primeras horas de hoy, el joven Alfredo Máximo Ongaro, hijo del combativo dirigente del gremio Gráfico, Raimundo Ongaro —detenido a disposición del Poder Ejecutivo desde hace más de cuatro meses—, frente a un conglomerado urbano de Villa Madero, sobre el límite sudeste de esta capital.

El cadáver de Alfredo Ongaro, que contaba con 21 años, fue hallado minutos antes de las dos de hoy por un grupo de obreros, en un terreno baldío frente al monoblock número 11 del barrio José María Paz, de la localidad mencionada, partido de La Matanza, a escasa distancia de la avenida General Paz.

De inmediato concurrió al lugar una comisión policial de la subcomisaría de Villa Recondo, cuyos efectivos encontraron en poder de la víctima vestida con un pantalón azul, un pullover celeste y una remera roja con franjas horizontales y calzada con zapatillas de color blanco, una cédula de identidad a nombre de Alfredo Máximo Ongaro.

Consultados por los periodistas, los vecinos del lugar afirmaron no haber escuchado ningún disparo, motivo por el cual se presume que el joven Ongaro fue asesinado en otro lugar y luego abandonado su cuerpo, con once impactos de bala, en el sitio donde fue encontrado. Posteriormente, la Jefatura Central de Policía de La Plata, confirmó la identidad de la víctima.

Raimundo Ongaro, padre del joven hoy asesinado, fue detenido junto a otras cuatro personas en diciembre último y se le instruyó sumario por "tenencia de armas de guerra". El arresto se produjo durante un procedimiento que llevó a cabo personal de la sección Seguridad Federal en un departamento del edificio ubicado en México 1320, de esta capital.

Posteriormente, Ongaro, que durante muchos años fue secretario general de la disuelta Federación Gráfica Bonaerense (FGB), y que también ocupó ese cargo en la ex "CGT de los Argentinos", fue sobreseído por la justicia federal por falta de méritos, pero, antes de que se concretara la libertad, el Poder Ejecutivo resolvió mantenerlo detenido a su disposición. Actualmente, se encuentra alojado en la cárcel de Villa Devoto.

La detención de Ongaro, que milita en el sindicalismo clasista junto con el dirigente de Luz y Fuerza Agustín Tosco, actualmente prófugo de la justicia, se produjo aproximadamente tres meses después de que la ex Federación Gráfica Bonaerense, que encabezaba, fuera privada de sus personerías gremial y jurídica, lo que condujo a su disolución.

Además, en setiembre de 1974, Ongaro, junto con Tosco y otros dirigentes combativos anunciaban en San Miguel de Tucumán la constitución de la Comisión Nacional de Lucha Sindical que —explicó en esa oportunidad— buscaba "canalizar los conflictos para llegar a una solución por vías de la unidad y la democracia sindical".

El velatorio de los restos del infortunado joven, a quien se lo solía ver en compañía de su padre en la sede de la ex Federación Gráfica Bonaerense, en Paseo Colón al 700, durante reuniones gremiales, se efectúa en su domicilio ubicado en Rivadavia al 3000 del pueblo de Los Polvorines, a dos cuadras de la estación homónima del Ferrocarril Belgrano, en el partido de San Miguel, a unos 30 kilómetros al noroeste de esta capital.

Hallaron el cadáver de un obrero metalúrgico

TIGRE, Buenos Aires, (NA). — Fue identificado como perteneciente a Miguel Angel Bernau, el cadáver hallado esta mañana por una comisión de la policía local en la zona denominada "Rincón de Milberg", a orillas del río Luján.

Diligencias posteriores permitieron su identificación y fuentes policiales, no oficiales, señalaron que el muerto se habría desempeñado como asesor en temas laborales en una comisión de la Cámara de Diputados y le adjudicaron militancia dentro de la Unión Obrera Metalúrgica.

No aparecen hoy varios matutinos

BUENOS AIRES, 8. (NA). — Como consecuencia de un paro dispuesto por el personal del gremio gráfico para repudiar el asesinato del hijo del dirigente Raimundo Ongaro, no aparecerán mañana los matutinos "La Nación", "Ultima Hora" y "El Cronista Comercial".

También se plegó a la medida de fuerza y efectúa un paro el personal de los talleres gráficos de Editorial Abril.

En cambio, se editarían sin problemas los diarios "La Opinión", "La Prensa" y "Mayoría".

A las 23 el personal gráfico del matutino "Clarín" realizaba una asamblea para decidir la actitud que adoptaría.

Apareció con heridas la periodista Guzzetti

BUENOS AIRES, 8 (NA). — En las primeras horas de la madrugada de hoy apareció con diversas heridas y evidentes signos de maltrato la periodista Ana Guzzetti, que fuera secuestrada el pasado 28 de abril en la intersección de las avenidas Pueyrredón y Las Heras, por un grupo de civiles armados.

Personas allegadas a la periodista Guzzetti informaron que ésta apareció en las primeras horas de la madrugada de hoy en un punto no determinado de la ruta Panamericana y que actualmente se encuentra internada en un policlínico privado recuperándose de los golpes y heridas que recibiera durante su cautiverio.

Cuando hace 12 días se produjo el secuestro, la periodista alcanzó a gritar a dos personas que se encontraban en esa concurrida esquina a las 14 horas: "soy Ana Guzzetti, avisen a los diarios".

De esta manera cundió rápidamente la noticia de su rapto, que tuvo gran repercusión en los medios periodísticos y que motivó la realización de paros de dos horas por turno en diversas empresas el viernes 2 de mayo, según lo dispuesto por una asamblea general de afiliados a la Asociación de Periodistas de Buenos Aires.

Ana Guzzetti trabajó en el clausurado diario "El Mundo" y durante una conferencia de prensa a la que asistió representando a esa publicación mantuvo un entredicho con el entonces presidente de la Nación, general Juan Domingo Perón, en el mes de febrero del año pasado.

En esa oportunidad la cronista realizó una pregunta que incluía en su contexto la afirmación de que existían organismos parapoliciales vinculados a las fuerzas de seguridad provocando la inmediata reacción del presidente, que le exigió presentara pruebas para efectuar ese tipo de declaraciones.

Nunca me expresé en contra de Perón, dijo Raúl Zardini

BUENOS AIRES, 8 (NA). — "Cualquier persona que quiera saber si tengo razón o no con respecto a la Ley Universitaria, que lea el Diario de Sesiones del 24 de marzo del año pasado", dijo Raúl Zardini, decano de la Facultad de Ciencias Exactas de la UNBA a los periodistas, esta mañana, al ser interrogado sobre su situación después de las opiniones vertidas por el ministro de Educación, Oscar Ivanissevich, ayer en el Senado.

Ivanissevich concurrió al Senado a invitación del bloque justicialista para analizar las declaraciones de Zardini "en contra del general Perón". Al retirarse dijo que "no se podía respaldar a quien había tenido opiniones contrarias al general Perón".

"Yo nunca me expresé en contra de Perón, ni del Justicialismo", dijo Zardini para agregar que "lo hize en contra de la ley universitaria actual porque, además de no poder tener plena vigencia, se presta a favorecer la acción de ciertos grupos que han desjerarquizado en forma lamentable las casas de altos estudios".

Puntualizó Zardini que "frente a las declaraciones del señor ministro, doctor Ivanissevich, no voy a abrir ningún juicio porque, naturalmente, estoy a disposición de las autoridades universitarias". Finalmente dijo a los periodistas que "yo soy católico y esta mañana estuve con mi asesor espiritual, que no sólo me reconfortó, sino que me obsequió una cita de tertuliano (monje del Siglo XIII) que dice "la única vergüenza que debe tener la verdad es la de ocultarse".

Aplicaron sanciones y multas a comerciantes

BUENOS AIRES, 8 (NA). — La Secretaría de Comercio aplicó sanciones de multas y clausuras a 187 establecimientos industriales y comerciales, por violación de las normas de comercialización. El total de la pena pecuniaria alcanza a 60.650.000 pesos viejos, en tanto las clausuras, sumadas, representan 115 días.

Las multas de mayor importancia fueron las que afectaron a la empresa de Demetrio e Hionis, establecida con depósito de mercaderías en la calle Herrera 2504/8, a la que se impuso una multa de 3.500.000 pesos viejos.

También se impuso una multa, pero de 2.500.000 pesos viejos a la compañía Principal de servicios fúnebres, de la calle Larrea 1075, y de 2.000.000 de pesos viejos al restaurante "Chantacuatro", de la calle Anchorena 551, de esta capital.

La clausura mayor, de 40 días, afecto a la Empresa Envasadora de Azúcar, de la que son propietarios Alberto Klerger y Carlos Laguzzi, y que se encuentra ubicada en Varela 3263, de esta capital.

Mercado cambiario

BUENOS AIRES, 8 (Télam).— Las cotizaciones de divisas de los mercados financiero y comercial de cambios, fueron las siguientes:

Monedas		Compra	Venta	Comerc.
1	Libra esterlina	35,2095	35,3868	23,32
1	Dólar estadounidense	15,05	15,10	10,00
100	Francos franceses	371,1330	373,8760	247,00
100	Liras italianas	2,3990	2,4220	1,60
100	Pesetas Cta. "A"	26,7890	27,6330	—,—
100	Pesetas Cta. "B"	26,1870	27,0290	17,90
100	Marcos alemanes	640,5280	644,1660	425,50
100	Marcos finlandeses	421,4000	425,0650	281,50
100	Florines holandeses	627,7355	631,3310	416,25
100	Francos belgas Financ.	41,4928	41,7817	—,—
100	Francos belgas Convert.	43,1483	43,4427	28,55
100	Francos suizos	599,5920	603,9430	398,50
100	Yens	5,1591	5,1929	3,44
1	Dólar canadiense	14,6497	14,7104	9,76
100	Escudos portugueses	61,5545	63,2680	41,00
100	Coronas danesas	273,1575	275,5750	182,50
100	Coronas noruegas	303,2575	306,0770	203,50
100	Coronas suecas	381,6680	384,4460	255,50
100	Chelines austriacos	89,5475	91,3550	60,25

Quiniela de Mendoza

El Banco de Previsión Social dio a conocer el extracto de la quiniela sorteada anoche por la Lotería de Mendoza:

1º premio	.....	712
2º	"	101
3º	"	017
4º	"	110
5º	"	055
6º	"	379
7º	"	064
8º	"	202
9º	"	394
10º	"	699
11º	"	184
12º	"	307
13º	"	583
14º	"	903
15º	"	519
16º	"	276
17º	"	914
18º	"	994
19º	"	415
20º	"	308

Buenos Aires

LA PLATA, 8. (NA). — Premios mayores de la Lotería de la Provincia sorteada hoy:

17447	.....	$ 600.000
25584	..... "	60.000
27926	..... "	27.000
11690	..... "	15.000
32777	..... "	9.000
30421	..... "	3.000
33425	..... "	3.000
18419	..... "	1.500
21595	..... "	1.500
29966	..... "	900
1018	..... "	900
14831	..... "	900
17599	..... "	900
21448	..... "	900
22891	..... "	900
24842	..... "	900
29041	..... "	900
30111	..... "	900
33824	..... "	900
34017	..... "	900

DOCTOR
Horacio Cuervo Zenie
OBESIDAD
Av. España 2678 Tel. 25095
TURNOS: de 16 a 22 horas
23|4|F|55046|Pta

SOLICITADA

LA VERDAD SOBRE UN MOSTIMETRO
POLITINO S. A. I. CA.

Frente a la publicación aparecida en los diarios de fecha 7-5-75 en la que se asevera que nuestro establecimiento usaba un

MOSTIMETRO CONTRAPESADO

disponiéndose la clausura de la bodega, hacemos conocer a la opinión pública:

1º Que el Señor Ministro ha sido sorprendido con una información prematura e incompleta y que a la postre resultó inexacta.

2º Que efectuadas las contraverificaciones oficiales en los Laboratorios de ANALISIS Y CONTROL INDUSTRIAL del Ministerio de Economía de Mendoza, con intervención de funcionarios actuantes según acta Nº 1065500 de fecha 7 de mayo del corriente año, se obtienen los siguientes

RESULTADOS FINALES:

CONTROL EFECTUADO CON SOLUCION CLORURO DE SODIO

a) Solución cloruro de sodio a	8º	Baumé
Mostímetro oficial	8º	Baumé
Mostímetro de Politino S.A.	7,60º	Baumé
b) Solución Cloruro de Sodio a	13,30º	Baumé
Mostímetro oficial	13,60º	Baumé
Mostímetro de Politino S.A.	13,20º	Baumé

c) Destacamos que el mostímetro oficial arroja 0,30º Baumé de más y el de Politino S.A. 0,10º Baumé de menos, comparados ambos mostímetros con la solución de cloruro de sodio a 13,30º Baumé, por lo que:

NUESTRO MOSTIMETRO NO ESTABA CONTRAPESADO

3º Al margen de la cuestión mostímetro, destacamos que en la presente cosecha sobre 18729,85 q.q. de uva ingresados se obtuvieron 1.466.266 litros de vino, hecho constatado en el arqueo oficial según acta Nº 0887 de la Dirección de Industrias de fecha 2-5-75, o sea dentro de los márgenes correctos fijados por el I.N.V. para la relación uva-vino.

4º Todo esto demuestra la corrección, que es la norma invariable de actuación de nuestra firma, y el apresuramiento con que se ha procedido por los órganos oficiales.

JOSE SANTOS POLITINO
Vicepresidente

9|5|C|680|9|5

"Prácticamente" extraordinario.
(Así es este número de revista Para Ti.)

Practilibro de cocina.
Para esa ama de casa que trabaja, atiende chicos y dispone de poco tiempo. Para ella, soluciones prácticas. Recetas simples. Practilibro de cocina: desde cuánto tiempo conservar los alimentos en la heladera hasta cómo economizar cocinando. En Para Ti.

Lo que toda mujer práctica debe saber.
Qué sabe usted de su país? Y de los derechos de la mujer? Y de cómo llevar mejor una casa? Qué hacer ante un accidente? Cómo formar una biblioteca? Conoce los números telefónicos para una urgencia? Todo, absolutamente todo en esta completísima practiguía de Revista Para Ti.

Peinados prácticos en 30 minutos.
Se sabe: la pasan a buscar en media hora... Y qué hacer con el pelo? Solución: está en los practipeinados de revista Para Ti.

Moda práctica.
La más cómoda, divertida y colorida. Tenía que ser "sport". Y traerla Para Ti, por supuesto.

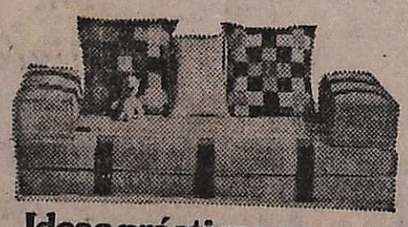

Ideas prácticas para la casa.
Sí, con $ 2.000 usted puede decorar su casa. Para eso, mil y una ideas, sugerencias, detalles a tener en cuenta. Y el milagro de una casa nueva, linda y distinta al alcance de su presupuesto.

PRACTICA

Revista Para Ti
Número extraordinario.

MAYO
Compañía Argentina de Seguros S. A.

Aumento de Capital, Emisión de Acciones y Distribución de Dividendos y Segunda Cuota Saldo Revalúo Ley 19742

Se comunica a los Señores Accionistas el aumento de capital a $ 577.500 con la emisión de $ 192.500 en acciones liberadas, ordinarias, nominativas, no endosables, de las cuales 38.500 acciones son clase "A" de 5 votos y 154.000 acciones clase "B" de 1 voto, conforme a lo resuelto por la Asamblea General Extraordinaria del 28 de Octubre de 1974. Asimismo se comunica que se ponen a disposición de los Señores Accionistas 154.000 acciones, de las cuales 30.800 corresponden a la clase "A" de 5 votos y 123.000 de la clase "B" de 1 voto, por la distribución de dividendos del ejercicio cerrado al 30 de junio de 1974, y 38.500 acciones de las cuales 7.700 corresponden a la clase "A" de 5 votos y 30.800 a la clase "B" de 1 voto, por la capitalización de la segunda cuota del Saldo de Revalúo ley 19742 (parte capitalizable), todo de acuerdo con lo resuelto en la Asamblea antes referida.

EL DIRECTORIO

ESPEJO 65 - Entrepiso - local 5
TELEFONOS 218748 y 218534 - MENDOZA

7|5|F|58741|9|5

Economía y comercio

Una cooperativa construye vasija para 40.000 litros

La Cooperativa Vitivinícola Regional Chapanay, de Palmira, que agrupa a 142 pequeños agricultores, terminó la construcción de un tanque de 5.000 litros para vasija vinaria. Se informó también que se encuentran en etapas finales obras 7 estructuras con lo que la entidad incrementará en 40.000 litros su capacidad de bodega.

Con esta obra —se agrega— se ha logrado solucionar el problema de vinificación de la producción de sus asociados. Los trabajos están financiados por el Banco de Mendoza, que acordó a la entidad un crédito de 318 millones de pesos moneda nacional.

Agradecimiento

El consejo de administración de la Cooperativa Chapanay envió con tal motivo, una nota al presidente del Banco de Mendoza, señor Octavio Persio, en la que se señala que "el Banco de Mendoza ha convertido en un hecho efectivo la instalación de la vasija vinaria metálica que nos era tan imprescindible en la presente cosecha. A su banco, señor presidente, hemos llegado después de un desesperado peregrinaje por las oficinas de otras instituciones de crédito y ello nos da el privilegio de una gran diferencia y explica la razón de estas líneas".

Apoyo a los capitales locales

Agrega la nota dirigida al Banco por la Cooperativa que "en la medida en que una política como la cumplida por el Banco de Mendoza crezca y se reitera, ayudando a cooperativas de minifundios agrupados, el dinero prestado tendrá la seguridad de un destino que va en apoyo de capitales provinciales y auténticamente nacionales, honestos, de esforzado empeño y para ser volcados a capas sociales permanentemente omitidas de las gestiones de crédito. Debe recordarse siempre que los pequeños, en número, son muchos más, cubren con su esfuerzo personal la mayor parte del trabajo argentino y sus valores invertidos alcanza, sumados, cifras que superan los capitales importados".

Movimiento en el Mercado de Vinos

Con reducidos volúmenes se continuó operando en el Mercado de Vinos de la Bolsa de Comercio de Mendoza. Ayer se comercializaron 11.383 hectolitros correspondientes a 24 operaciones que totalizaron pesos 2.947.476.

Los precios promedios logrados fueron de $ 255.93 por hectolitro para los vinos tintos; $ 251,01 para los criollos y claretes y $ 240 para los tipos blancos

DIVORCIO
Y CASAMIENTOS EN EL EXTRANJERO
Dra. Fariñas
AVENIDA ESPAÑA 866 - DPTO 4
TELEFONO 249492

El personal del Banco de los Andes es agasajado con motivo de festejar el aniversario de la entidad crediticia.

El Banco de los Andes y su 15º aniversario

Con motivo de su 15º aniversario, el Banco de los Andes S. A., desarrollará mañana, en su casa central, un vasto programa de actividades.

A las 10, el titular del directorio de la entidad bancaria, señor Sagunto Sanz Surraco, dará la bienvenida a los invitados. A continuación el gerente general, señor Mario A. Pérez Alvarez, dejará abierta la jornada.

Disertarán luego el doctor Julio C. Rodríguez Arias, sobre "El agua y el futuro de la economía regional"; el ingeniero agrónomo Alberto Ortiz Maldonado, sobre "El agua subterránea en la provincia de Mendoza"; y el ingeniero Virgilio Roig, sobre "Zona árida y semiárida: nuevas tecnologías para ser usadas en su explotación".

A las 13, será servido un lunch en el salón comedor del banco; y a las 15, el directorio efectuará una reunión dedicada al 15º aniversario. Asistirá, como invitado especial, el vicepresidente ejecutivo del Banco Federal Argentino, y ex presidente del Banco Central de la República Argentina, contador D. Emilio Ianella, quien abordará el tema "Sistema financiero argentino en 1975".

Agasajo

También como parte de los actos del 15º aniversario de su fundación, las autoridades del Banco de los Andes ofrecerán un almuerzo, hoy a las 13, a los representantes de los medios de difusión. La comida se servirá en la sede central del banco, 25 de Mayo 43, de San Martín.

Al personal

El Banco de los Andes, y también como parte de los actos programados para festejar su aniversario, agasajó a su personal. El titular de la entidad crediticia, señor Sanz Surraco, agradeció el accionar de los colaboradores de la empresa, "por ser, dijo, los actores fundamentales de una labor que los convoca diariamente. También quiero trasmitir a todos vosotros —expresó el presidente del Directorio— la satisfacción que sentimos al poder celebrar jubilosamente el 15º aniversario de una empresa que nació modesta, creció vigorosamente, pletórica de vida y está alcanzando la adultez serena de aquellos que marchan por el camino cierto".

Un colaborador de la empresa, en nombre de todo el personal, agradeció el agasajo.

Los miembros de la comisión directiva de la nueva entidad durante la visita que efectuaron a nuestra redacción.

Constituyeron la Cámara de gestores del automotor

Quedó constituida en Mendoza la Cámara de Mandatarios, Gestores y Tramitadores del Automotor y Afines de la provincia, que agrupa a los profesionales de esa especialidad. A fin de informar al respecto concurrieron a nuestra redacción los miembros de la comisión directiva de la flamante entidad, Angel Guillermo Moreno, presidente; Enrique Mario Calderón, vice; Vicente De Marco, secretario; Juan Manuel García, prosecretario; Oscar Pedro Managua, tesorero; Arturo Gregori, protesorero; Jorge Luis Suraci, Nora Edith Lucero, vocales titulares; Jorge Alfredo Aguirre, María Elena Vereda, vocales suplentes; Jorge Alberto Orquera y Nuncio Di Luca, revisores de cuentas.

Explicaron que los objetivos de la cámara son, entre otros, constituir una entidad civil, no gremial ni política destinada exclusivamente a "realizar toda clase de actividades con respecto a la gestión y diligenciamiento de trámites y expedientes relacionados conn el derecho registral del automotor y todo aquello que pueda ser afin en sus diversas modalidades y en las distintas reparticiones, sean públicas o no, de existencia visible o ideal".

También se cuenta entre los fines de la cámara "ejercitar la representación de sus asociados ante terceros y especialmente ante los poderes públicos nacionales, provinciales o municipales y colaborar con el Registro Nacional de la Propiedad Automotor en tolo lo que se refiera al cumplimiento de las normas establecidas; patrocinar iniciativas y gestiones que tiendan al perfeccionamiento del derecho registral del automotor; promover la creación de un centro de estudios sobre trámites y reglamentaciones del automotor; el que dictará cursos; jerarquizar la actividad del mandatario y gestor tendiendo a la obtención de la profecionalización de la misma, en la rama de su especialidad; estudiar, promover y auspiciar proyectos de leyes y reformas en el orden nacional, provincial y municipal que afecten a sus asociados; procurar en forma directa o indirecta distintos beneficios sociales y asistenciales para sus asociados y familiares; la creación de una boblioteca especializada, etc.".

Se informó asimismo que se están realizando trámites para que los asociados a la cámara puedan formar parte de un barrio próximo a construirse y que los logros en beneficios sociales se pueden considerar como un hecho inminente.

La nueva entidad cuenta, desde el momento inicial, con 70 asociados, representantes de igual número de gestorías locales.

Además se dio a conocer que el 19 de abril se realizó en Buenos Aires la asamblea constitutiva de la Federación Argentina de Mandatarios, a iniciativa de la Cámara de Mandatarios y Gestores de Trámites del Automotor y Afines de la República Argentina.

Esta entidad, que cuenta entre sus autoridades a mucha gente del interior, hecho que se destacó, "regirá en el futuro los destinos de todas las instituciones creadas para aglutinar a los mandatarios y gestores de automotores administrativos y de negocios de todo el país".

La reunión de cancilleres

(Viene de la Pág. 1º)

tación... un sistema que sirva a los intereses tanto de los productores como de los consumidores".

Según Plaza, "las naciones americanas pueden tomar la iniciativa y promover el desarrollo de arreglos globales que aseguren estables, aunque no necesariamente rígidos, precios para los productos básicos".

El asunto de los precios de las materias primas, especialmente el petróleo, es uno de los que surgirá en el curso de la asamblea inaugurada esta tarde.

En su discurso, Plaza también se refirió a los siguientes puntos:

—Elogió a Venezuela por sus nuevos esfuerzos de ayudar en la financiación del desarrollo de los países de América Latina.

—Dijo que Estados Unidos no puede ni debe ignorar el potencial de crecimiento (económico) de la América Latina.

—Lamentó que [illegible] sustanciales progresos en América Latina, "la disparidad económica entre la región y Estados Unidos continúa creciendo".

La UNC llamó a concurso para otorgar becas

El rectorado de la Universidad Nacional de Cuyo resolvió llamar a concurso para el otorgamiento de becas de iniciación y de perfeccionamiento en la investigación, para graduados en esa casa de estudios. Estas becas tendrán una duración de hasta 12 meses, a partir del 1º de junio de este año y el becario deberá dedicar no menos de 25 horas semanales de labor, equivalente a una dedicación parcial, pudiendo desempeñar durante la tenencia del beneficio, solamente funciones docentes o de investigación remuneradas, compatibles con la mencionada dedicación.

Para las becas de iniciación podrán presentarse los egresados de las facultades, escuelas superiores y otros organismos educacionales de nivel terciario de la Universidad Nacional de Cuyo. Los aspirantes deberán tener menos de 30 años. Para las becas de perfeccionamiento, los egresados podrán tener hasta 35 años.

Los formularios de solicitudes deberán retirarse en la Secretaría para Asuntos Académicos del Rectorado, Centro Universitario, parque General San Martín, donde se recibirán entre el 16 y el 26 de este mes, de 9 a 13 y de 18 a 21.

Fiestas en la parroquia de Fátima

Se iniciarán hoy las fiestas patronales en la parroquia de Nuestra Señora de Fátima, virgen protectora de los enfermos. Los cultos comenzarán a las 21 con el rezo de la novena, la que se prolongará hasta el 17 de este mes. Durante las noches de novena se pronunciarán las siguientes conferencias: hoy, "Qué es una familia cristiana", por el profesor José Rivera; el 11, "Cómo lograr la felicidad en el matrimonio", por el doctor Roberto Urrutigoity y señora; 12, "Problema de la educación de los hijos en el mundo actual", por el profesor José Rivera; 13, "La Santísima Virgen en la vo; 15, "Noviazgo", por el doctor Maximiliano Páramo; 14, "Indisolubilidad del matrimonio", por el doctor César Cuervo; 15, "Naviazgo", por el doctor Elías Nazar y 16, "Influencia de la familia cristiana en el mundo moderno", por la profesora Juanita de Reganato.

El 13 de este mes, 58º aniversario de las apariciones de la Santísima Virgen, se oficiarán misas a las 9, 16.30, 19, 19.30, 20 y a las 21. La misa de las 16.30 tendrá carácter rogativo por la salud de los enfermos. A su término se bendecirán los enfermos con el mismo ceremonial de Fátima (Portugal).

Las fiestas culminarán el 18, día en que se oficiarán misas de comunión a las 9, 12 y a las 19.

Estado del tiempo

MAXIMA: 23,5ºC
MINIMA: 5,0ºC

La temperatura máxima del día de ayer en el aeropuerto El Plumerillo fue de 23,5ºC, y se registró, a las 16.30, mientras que la mínima de 5,0ºC, se produjo, a las 8.10.

Durante el día:

	Temp.	H. Rel.
6 hs.	7,2ºC	79%
9 hs.	6,7ºC	68%
12 hs.	20,0ºC	32%
15 hs.	23,2ºC	26%
18 hs.	19,6ºC	32%
20 hs.	18,2ºC	40%

Hoy

PRONOSTICO OFICIAL

Parcialmente nublado, y leve descenso de temperatura.

Comenzará el martes en esta ciudad un curso sobre minoridad

Un curso sobre minoridad se realizará en esta ciudad, entre los días 13 y 17 del corriente mes, el que tendrá por finalidad capacitar al personal que cumple tareas en esa especialidad.

Ha sido organizado por la Secretaría de Minoridad y Familia, dependiente del Ministerio de Bienestar Social de la Nación y cuenta con el auspicio de la misma cartera en el orden provincial.

Las jornadas se realizarán en el micro-cine del teatro Municipal de la Capital y las clases estarán a cargo de técnicos de la Secretaría del Menor, quienes han desarrollado un plan de difusión en otras provincias Participarán en el curso, personal de distintas dependencias y organismos relacionados con el área de la minoridad.

El programa a cumplirse es el siguiente: día 13, a las 9, inauguración de las jornadas de trabajo;, disertación sobre políticas nacionales del menor y la familia; de 11.30 a 13, reunión de grupos de trabajo, discusión, intercambio de ideas y conclusiones. A partir de las 16, legislación y formación de grupos de trabajo y conclusiones.

Día 14, por la mañana, régimen de vida, disciplinario, preparación para el egreso y trabajo de equipo, intercambio de ideas y conclusiones. Por la tarde, diagnóstico y problemática institucional; técnicas de conducción terapéutica y trabajo de equipo.

Día 15, por la mañana, servicio social, organización, implementación institucional y comunitaria, supervisión, grupos de trabajo, discusión e intercambio de ideas. Por la tarde, programas preventivos del área del menor y la familia.

Día 16, por la mañana, planes educativos para institutos de internación y vinculación con la organización del régimen de vida; grupos de trabajo e intercambio de ideas: Por la tarde, capacitación y administración del personal en servicio.

Finalmente, el día 17 se realizará la presentación de conclusiones, diagnóstico de situación y pautas generales, cumpliéndose el acto de clausura a las 11.30, en el mismo lugar.

Gremiales

Sindicatos Unidos Petroleros de Estado. — Dirigentes de este gremio hicieron saber que con el objeto de que los afiliados y sus esposas visiten distintos puntos de interés turístico, y cumpliendo con los planes trazados por la filial, a través de la secretaría de Obra Social y Turismo, partió hacia Bariloche un micro con un contingente turístico, para realizar excursiones locales, en una gira que ha sido denominada "Segunda luna de miel".

En el momento de la partida despidieron a los viajeros el secretario adjunto de la filial, señor Carlos Coronado, el secretario de obra social y los demás miembros de la comisión directiva.

Sindicato de Prensa de Mendoza

CONVOCATORIA A ASAMBLEA

Por resolución de la C. D. del Sindicato de Prensa de Mendoza, de acuerdo con lo establecido en los Arts. 47º y 48º de sus Estatutos, convócase a los afiliados a ASAMBLEA GENERAL ORDINARIA para el día 9 de junio de 1975, a las 22, con la tolerancia reglamentaria, en su sede de calle Salta 1457 de Ciudad, para tratar el siguiente:

ORDEN DEL DIA

1º) Lectura del Acta de la última Asamblea.
2º) Consideración de la Memoria y Balance del ejercicio vencido el 28-2-975.
3º) Informe de la Comisión Directiva.
4º) Informe de la Comisión Revisora de Cuentas.
5º) Elección de dos asambleístas para que suscriban el Acta de la Asamblea.

9|5|F|11634|8|6|AD

ATENCION SEÑORES FRACCIONADORES

SANCOR C.U.L.

Desea entregar Leche en Polvo, para fraccionar en estuches de Un kilogramo. — Se requiere: Máquinas y Local adecuado.

Tratar en:
Bandera de los Andes 1358
San José - Gllén. T.E. 261596

9|5|C|409|9|5

MATADERO FRIGORIFICO "LOS ANDES" Y SUS USUARIOS

INFORMA

Que su moderna Planta Frigorífica ubicada en Los Correas y Espejo, de la Ciudad de Gral. San Martín, con capacidad de frío para 200 reses vacunas, aceptada, autorizada y con permiso definitivo y, con respaldo de la Junta Nacional de Carnes, y sus digestos y planos, bajo el número 51.139, y bajo el contralor extricto veterinario, sanitario e higiénico de la Municipalidad del Departamento, SIGUE OFRECIENDO SUS PRODUCTOS Y SUS INSTALACIONES PARA EL NORMAL ABASTECIMIENTO DEL ESTE DE LA PROVINCIA DE MENDOZA, como así también, Tunuyán, Tupungato, San Carlos, etc. de un artículo de primera necesidad, como es la carne y sus derivados.

Es un orgullo para este Establecimiento, informar a la población del Este de Mendoza, que, PESE A PROBLEMAS DE TODO TIPO, EN NINGUN MOMENTO FALTO UN PRODUCTO TAN NECESARIO COMO LA CARNE, cumpliendo siempre con las leyes de Abastecimiento, regido por la Ley Federal de Carnes, como mataderos frigoríficos rurales.

Hemos cubierto una necesidad luego de 50 años de lucha de abastecedores locales, de un Matadero Frigorífico modelo, acorde a la zona Este, siendo fuente de trabajo para numerosas familias.

LA GERENCIA

9|5|F|59291|9|5

SOLICITADA

Movimiento de Recuperación Sindical

ANTE LAS ELECCIONES DE

A.T.E.

CONVOCA A LA UNIDAD

De los compañeros trabajadores estatales en base a la defensa de nuestros derechos en el marco de la democracia sindical.

Para ello exigimos para todos los compañeros elecciones libres y sin proscripciones y una definición oficial y aclaración pública, en un plazo de 24 horas, del reconocimiento por parte de la Junta Electoral y del Ministerio de Trabajo de la antigüedad de los compañeros que anteriormente estaban afiliados al ex SOEP, de acuerdo al artículo 5º, inciso e), del Estatuto Social que reconoce a los afiliados la antigüedad gremial que anteriormente tenían en otras organizaciones sindicales, con todos sus derechos y obligaciones.

9|5|C|679|9|5

PRIMER PREMIO

$ 1.500.000.000 m/n

SORTEO FEDERAL ARGENTINO

SORTEA 10 de Mayo

ENTERO $ 1.500 - DECIMO $ 150

LOTERIA DE MENDOZA

FERIA INTERNACIONAL DE TORONTO (CANADA)

Del 13 de Agosto al 1º de Setiembre

EXHIBICION DE TODO TIPO DE PRODUCTO

CIERRE DE INSCRIPCION: 15 DE MAYO 1975

ASESORAMIENTO, RETIRO DE SOLICITUDES E INSCRIPCION

FEDERACION ECONOMICA - P. Molina 471 - Mendoza

MINISTERIO DE ECONOMIA

SECRETARIA DE ESTADO DE COMERCIO EXTERIOR Y NEGOCIACIONES ECONOMICAS INTERNACIONALES

6|5|F|58489|10|5

ACOPLADOS HELVÉTICA

RESERVE CON TIEMPO SU UNIDAD

Asesórese sin compromiso

REPUESTOS LEGITIMOS

Simón Grau e Hijos SOCIEDAD ANONIMA

MAIPU: CARRIL RODRIGUEZ PEÑA S/N Tel. 972748

LOS ANDES

Fundado el 20 de Octubre de 1882 por el Dr. Adolfo Calle

Directoras:

Carmen Usandivaras de Calle

Elcira Videla de Schiappa de Azevedo

MENDOZA, VIERNES 9 DE MAYO DE 1975

El contralor en venta de semillas

En la técnica del agro, tiene asignado un lugar de considerable importancia la producción de semillas con destino a la venta para las siembras del año. La técnica agronómica ha prestado especial interés a esta actividad y obtenido importantes conclusiones respecto a la necesidad de ejercer un buen contralor en esa área. El ejercicio de esta práctica tiende a garantizar la calidad de los productos que salen al mercado, la que mantiene una incidencia fundamental sobre los frutos obtenidos luego en campo.

No podemos decir que el problema haya sido descuidado a nivel legislativo en el ámbito de la administración específicamente dedicada a este aspecto de la producción. Podemos, en cambio, asegurar que nunca se llegó al ejercicio de un contralor lo suficientemente estricto sobre su cumplimiento para ofrecer un margen de seguridades mínimas a los adquirentes de semillas. La repercusión de esta anomalía se advierte con facilidad en una progresiva disminución de los rendimientos de distintas variedades. La prolongación del proceso actual provoca daños que van sumando sus efectos en forma notable.

La técnica en la producción de semillas —especialmente de especies hortícolas— tiene características muy definidas. A ese nivel es una operación de alto costo comparado con el método distorsionado que prevalece en el mercado. En tomates y pimientos, por ejemplo, la simiente con ese destino se logra en las fábricas dedicadas a la elaboración industrial sin poderse realizar ninguna clase de selección.

Es sabido que el sistema de compra utilizado por establecimientos consiste en adquirir el producto procedente de chacras ubicadas en diferentes lugares de la provincia. El procesamiento no tiene en cuenta generalmente —salvo algunas excepciones— las variedades a elaborar, no interesando tampoco la sanidad. El rendimiento favorece en este caso al productor, pero su bajo índice no causa perjuicio alguno al industrial ya que sus transacciones se realizan basadas en la cantidad entregada.

En cambio el volumen de fruto cosechado sufre una disminución cada vez más notable, con la incidencia que cabe suponer en la economía regional. La semilla no seleccionada constituye en su conjunto un material hecterogéneo, de dudosa sanidad y sin ninguna clase de selección ya que a esa altura del proceso no es factible desarrollar una tarea de tal naturaleza.

Los terrenos dedicados a reproducir semillas necesitan de una permanente atención, desde el mismo momento de su preparación para las siembras de las variedades elegidas hasta completar el proceso de extracción, secado y envase. La selección debe hacerse por planta y no por fruto, a fin de establecer con precisión las características de las semillas que salen al mercado. Durante el desarrollo de las plantas, es factible descartar aquellas que no presentan condiciones óptimas de acuerdo a la variedad deseada, así como realizar los tratamientos sanitarios correspondientes. La separación de la semilla de los desechos del fruto consiste en un tratamiento donde se provoca una fermentación que neutraliza cualquier infección de cancrosis, enfermedad que posteriormente causa dificultades en las futuras cosechas.

Asegurar el poder germinativo y la sanidad de la simiente destinada al mercado, es contribuir a mejorar los rendimientos y obtener mejores precios. Vale decir que las mayores erogaciones pueden ser compensadas ampliamente, al mismo tiempo que se contribuye a prestigiar nuestro agro y a superar los procedimientos tradicionales. Como ocurre en otros casos de la actividad agrícola, lo contrario perjudica directamente a los productores.

La falta de la vigilancia deseable en estos aspectos conspira contra la economía regional, hemos dicho. Es natural que nadie se decida a trabajar con responsabilidad aceptando mayores erogaciones en beneficio de la producción, si luego en el mercado no se puede competir con quienes utilizan procedimientos que no demandan ningún esfuerzo. Pero se impone la necesidad de enmendar tal situación, tal cual se realiza en otros países donde las circunstancias los ha llevado a obtener los máximos beneficios de las áreas explotables. En nuestro país no debe esperarse ese momento, porque el deterioro puede tener características irreversibles.

Declaraciones del Dr. Cafiero

Calificó como "trampa" al art. 120 de la Constitución

(Viene de la Pág. 1ª)

excedente en la existencia de vinos no constituye un motivo de preocupación, y apuntó que el hecho de que una cosecha entera permanezca almacenada es una circunstancia normal en otros países productores. "Por otra parte —señaló— el aumento de capacidad de vasija vinaria, así como otras medidas adoptadas, permiten asegurar que Mendoza ha logrado superar el problema del excedente de vinos, y que en el futuro la acción del gobierno deberá orientarse fundamentalmente a modificar la estructura de la industria vitivinícola, para proceder a la exportación de vinos en volúmenes amplios y para diversificar los usos de la uva. Lo que ya hemos hecho —sostuvo— constituye un proceso revolucionario e irreversible".

Colaboradores

Informó luego que todos sus ministros y colaboradores han elevado sus renuncias, "lo que no significa necesariamente —aclaró— un alejamiento definitivo, pues de la voluntad del nuevo interventor dependerá que ellos permanezcan o no en sus cargos".

En otro orden de cosas, y en respuesta a una pregunta, indicó que todas las obras públicas proyectadas y en estado de ejecución tienen previstas su financiación. Expresó que cuando asumió su cargo las obras públicas estaban semiparalizadas, y que en la actualidad se trabaja full-time en todas las dependencias de Obras y Servicios Públicos.

Impresiones personales

La conferencia adquirió un tono más íntimo e informal cuando el doctor Cafiero se refirió a sus experiencias como interventor federal en la Provincia. Dijo al respecto que, como hombre de Buenos Aires, juzga que su vivencia de lo que es la vida en una provincia como Mendoza es invalorable. "Claro que Mendoza —añadió— tiene características muy significativas y singulares. Confieso que en mi larga trayectoria, una de las experiencias más alentadoras ha sido la de Mendoza, debido a las variadas exigencias que se me han presentado y que me han obligado —destacó— a desplegar una amplia gama de ideas y acciones en torno a muchos problemas distintos".

Agregó que, al margen de todo ello, guardará un recuerdo imborrable de la calidad de la gente, la madurez del pueblo mendocino, "que es —dijo— el pueblo más maduro de la República", y las perspectivas de desarrollo que asisten a la Provincia. Se refirió con palabras admirativas al potencial energético e industrial que descubrió en Malargüe.

Motivos del alejamiento

Al señalársele que muchos mendocinos no alcanzan a vislumbrar los motivos de su alejamiento, expresó: "No soy yo quien debe juzgar sobre los motivos de mi alejamiento. La presidente de la Nación me ha convocado a una tarea en la que puedo coadyuvar para lograr soluciones positivas para la Nación. Son decisiones que no puedo juzgar, sino simplemente acatar. No creo —subrayó— que de esto deba inferirse la posibilidad de que Mendoza se vea lesionada, porque ya hay líneas tendidas acerca de lo que debe hacerse, y mi persona puede ser perfectamente bien remplazada, con beneficio incluso para la Provincia". Afirmó que "lo importante son las políticas, y los hombres son secundarios. Nadie puede suponer —destacó— que detrás de la decisión del gobierno haya otro interés que el general del país".

Confesó luego que "a mí me hubiera gustado permanecer en Mendoza, porque ya me había adentrado en su quehacer, en sus problemas y, por qué no decirlo, en la confianza de su pueblo. Pero como hombre que milita en un movimiento —agregó— he aceptado mi nueva función con la disciplina que esa militancia me exige".

Normalización institucional

Con respecto a las posibilidades de normalización institucional de la Provincia, dijo que no está en condiciones de decidir lo que debe hacerse, y que las resoluciones sobre ese tema dependen del Ministerio del Interior. Expresó, sin embargo, que existe un problema institucional que, a su juicio, debe previamente ser solucionado, y explicó que "hay un artículo de la Constitución, el 120, que ha sido aprobado a espaldas del pueblo y que constituye una verdadera trampa tendiente a evitar el triunfo de la voluntad popular. Una vez eliminada esa trampa —afirmó— se podrá hablar de proceso electoral".

Agradecimiento

El doctor Cafiero dijo que, en su última conferencia de prensa como interventor federal en Mendoza, quería dejar expresa y pública constancia de su agradecimiento a todos los hombres que lo habían acompañado en su gestión, al pueblo mendocino, a los organismos gremiales y sociales de la Provincia, a Dios y al periodismo en general "con el que he mantenido —dijo— una franca y amistosa relación".

Obsequio

Tras la conferencia de prensa, el doctor Cafiero fue obsequiado por el comisionado municipal de la Capital, ingeniero Aliberto César, con un ejemplar de la "Geografía de Mendoza", del profesor Miguel Marzo, que autografiaron además del ingeniero César, el teniente coronel Mario E. Gomensoro, secretario de Hacienda y Administración y los asesores de la intendencia, doctores Francisco Leiva Hita y Alejandro Rey Tudela.

El intendente de la capital hace entrega de un obsequio al interventor saliente.

Pagarán aumento de $ 400 a empleados públicos

El decreto que otorga el aumento de $ 400 al personal de la administración pública provincial, fue firmado ayer, a última hora, por el doctor Antonio Francisco Cafiero.

En la conferencia de prensa que el hasta ese momento interventor federal en la Provincia, mantuvo con los periodistas fue anunciada la firma del texto legal. El doctor Cafiero pidió que "esta noticia sea destacada como corresponde ya que son muchas las personas que han pedido por la concreción de esta medida y, también son muchos los beneficiarios".

El interventor aclaró que "se trata de uno de los últimos actos de gobierno que realizo. Se darán cuenta que esto implica una profunda satisfacción para mí".

Un centro comunitario se construirá en Guaymallén

Por decreto la intervención federal en Mendoza aprobó el convenio firmado entre el Ministerio de Bienestar Social de la Nación y la Provincia para la construcción del Centro Comunitario "Barrio 4 de Enero".

El convenio establece que el Ministerio de Bienestar Social de la Nación entregará a Mendoza la cantidad de $ 126.000, de una sola vez, monto que será destinado a la financiación del proyecto del centro que estará ubicado en Rodeo de la Cruz, Guaymallén. La construcción del centro, de acuerdo a lo convenido, deberá realizarse en un plazo no mayor de 120 días, a partir de la fecha en que se deposite el dinero.

La intervención federal se ha comprometido a realizar un informe mensual del estado de cuentas y marcha de los trabajos, como asimismo una rendición de cuentas con los comprobantes respectivos. Deberá además arbitrar las medidas pertinentes para financiar los montos que resultaren de los mayores costos y que superen la cifra convenida.

A su vez el Ministerio de Bienestar Social podrá ejercer la supervisión y contralor de los trabajos.

Políticas

Frente de Izquierda Popular

Junta Provincial Mendoza. — Hoy, a las 21.30, se ofrece una conferencia, seguida de mesa redonda, en la sede partidaria de San Martín 3522, de Ciudad. La charla versará sobre el tema "El problema vitivinícola de nuestra provincia".

Hoy entrégase el Premio San Gabriel a LV

El Episcopado Argentino intermedio de su Comité los Medios de Comunicación Social, en un solemne acto cumplirse en la Capital Federal hará entrega de la alta distinción con que anualmia en el país la labor pro de la comunidad, denominado Gabriel, una de esas recompensas ha recaído en LV17 dio de Cuyo Mendoza.

El premio San Gabriel lleva el nombre del Patrono las Comunicaciones lo entregó el Episcopado Argentino aquellos medios cuya promoción dedica sus más importantes esfuerzos al servicio social. Este año la Iglesia otorga bajo la advocación Año Santo y el lema del Padre que lo designa como de las Comunicaciones Sociales y la Reconciliación.

En el caso de Radio de Cuyo, es ampliamente conocido su permanente atención a necesidades sociales, comunicaciones entre personas das o residentes en zonas tantes, pedidos de sangre dicamentos, ayuda a necesidos por catástrofes, etc., tuando así el San Gabriel.

La distinción será entregada hoy a las 19, en el Club de Buenos Aires y recibida por la señora Stella chi de Suárez, del directorio de Radio de Cuyo, S.A.

Educacionales

Suplencias en la enseñanza común

Sobre el ofrecimiento de remplazos informaron los siguientes establecimientos educacionales:

—Escuela Nº 99 "José Manuel Estrada", de Guaymallén: Hoy, a las 10, un cargo a partir de 13.045 puntos.

—Escuela Diferenciada Nº 12, de Maipú: Hoy, a las 10, un cargo de maestra de la especialidad.

—Escuela Nº 266 "Dr. Pedro Serpes", de Algarrobo Grande, Junín: Hoy, a las 10.30, un cargo en la enseñanza común.

—Escuela Nº 15 "Francisco N. de Laprida", de Capital: Hoy, a las 9, un cargo desde 14.179 puntos.

—Escuela Nº 281 "Bernardino Rivadavia", de Rivadavia: Hoy, a las 10, un cargo en la enseñanza común.

—Escuela Nº 321 "Juan Galo Lavalle", de Lavalle: Hoy, a las 13, un cargo en la enseñanza común.

—Escuela Nº 83 "Manuel E. Sayanca", de Guaymallén: Hoy, a las 10, un cargo turno tarde con 14.195 puntos.

—Escuela Nº 161 "César Palacio" de Coquimbito, Maipú: Hoy, a las 13, un cargo en jardín de infantes.

Suplencias en el ciclo medio

Informaron sobre el ofrecimiento de suplencias los establecimientos educacionales que seguidamente se detallan:

—Escuela de Bachillerato BT-3, de Tunuyán: Hoy, a las 14, seis horas de Historia de 1º año.

—Escuela de Bachillerato Nº 16 de Auxiliares de Farmacia y Laboratorio: el lunes 12, a las 21, se ofrecerán 6 horas de Técnica Farmacéutica de 2º año, como suplente.

—Escuela de Bachillerato Nº 5 de La Consulta, San Carlos: el lunes 12, a las 10, se ofrecerán cuatro horas de Granja de 3º año.

—Instituto Pedagógico del Oeste: ofrece tres horas de Física de 5º año, turno tarde, en Lavalle 393, de 8 a 12.

Escuela B-M Nº 1 "Fray Luis Beltrán". — Informó que hasta las 17 de hoy, se pagarán los haberes de abril; luego se procederá a la devolución de las planillas al Ministerio.

Supervisión Seccional de Escuelas Nacionales. — Hizo saber que se han depositado los haberes correspondientes a abril último y meses anteriores del personal suplente en cargo vacante. Las planillas de las escuelas del Gran Mendoza podrán ser retiradas hoy, desde las 9.30.

Se informó, además, que los directores de las escuelas del Gran Mendoza deberán retirar a la brevedad el material correspondiente.

Regional Centro de la D.G.E. — Se informó a inspectores y directores de los departamentos de Maipú, Luján, Tunuyán y Tupungato, que desde la víspera la Regional Centro de la Dirección General de Escuelas funcionará en la Escuela Nº 362, "Antonio Torres", de Tunuyán.

Suplencia de vicedirección. — El lunes 12, a las 11.30, en la sala de inspectores, el titular de la Sección "D", de Capital, ofrece una suplencia de vicedirección en la Escuela Nº 14, "Juan Ángel Maza".

Seccionales "A" y "B" de Capital. — La inspectora técnica [illegible] las jurisdiccionales informan que las escuelas oficiales y privadas deben realizar en las secciones 7º grado, un concurso sobre el tema "Cuyo en la organización del Ejército Libertador". La extensión del trabajo no podrá ser mayor de dos carillas y se hará en papel rayado de carpeta escolar. En su cabezal se consignará el nombre y apellido del alumno, domicilio, sección, nombre de la escuela, localidad, departamento, fecha de realización. Cada escuela elegirá un solo trabajo, con un jurado de grado por el director y dos maestros no participantes; deberá ser elevado a Inspección Técnica Seccional, el jueves 15 de mayo.

Asociación de Maestros Libres. — Mañana, de 9 a 11, en la escuela del Hogar y Artes Femeninas "Olimpia A. de Ponce" de Palmira, se inscribirá para cursos de perfeccionamiento docente. Versarán sobre Corte y Confección, Manualidades, Tejido en Metales, Primeros Auxilios, Ikebana, Pintura sobre tela, Papiroflexia, etc.

Reunión en San Martín. — El inspector técnico escolar convoca a los directores de las secciones "A" y "B", a una reunión que se efectuará hoy, a las 9, en la Escuela Nº 231, "General San Martín", de San Martín.

Directores de Godoy Cruz. — Deberán retirar hoy, de las respectivas [illegible] seccionales, la información correspondiente a la participación de los establecimientos educacionales de nivel primario, en los actos programados para el 15 de mayo, con motivo de celebrarse el 103º aniversario de la institución del gobierno municipal.

Encuentro Musical en la Escuela "Domingo F. Sarmiento". — Hoy, a las 17, actuará en la escuela, de Capital, el coro vocal "Opus Cuatro", interpretando [illegible] de folklore argentino y americano. El público tendrá libre acceso.

Asociación de Educadores de Adulto. — Los educadores de adulto celebrarán mañana, a las 10, una asamblea general en la Casa del Maestro, para tratar problemas que aquejan al sector.

Directores de Lavalle. — Hoy, a las 10.30, en la Escuela Nº 321, "Juan Galo Lavalle", se reunirán los directores de las secciones "A" y "M", del departamento.

Educación Musical sección Oeste. — La inspectora técnica de especialidad, citó a las maestras de San Martín, Junín, Rivadavia, Santa Rosa y La Paz, para el martes 13, a las 10, en la Escuela 231, "Gral San Martín", de San Martín. Con ello se modifica citación anterior.

Dirección Nacional de Educación del Adulto. — La [illegible] ción, citó a todos los alumnos del centro educativo, a nivel secundario Nº 77, a la reunión que se efectuará el 12, a las 19, en la Escuela "Patricias Mendocinas", los efectos de la iniciación del ciclo lectivo.

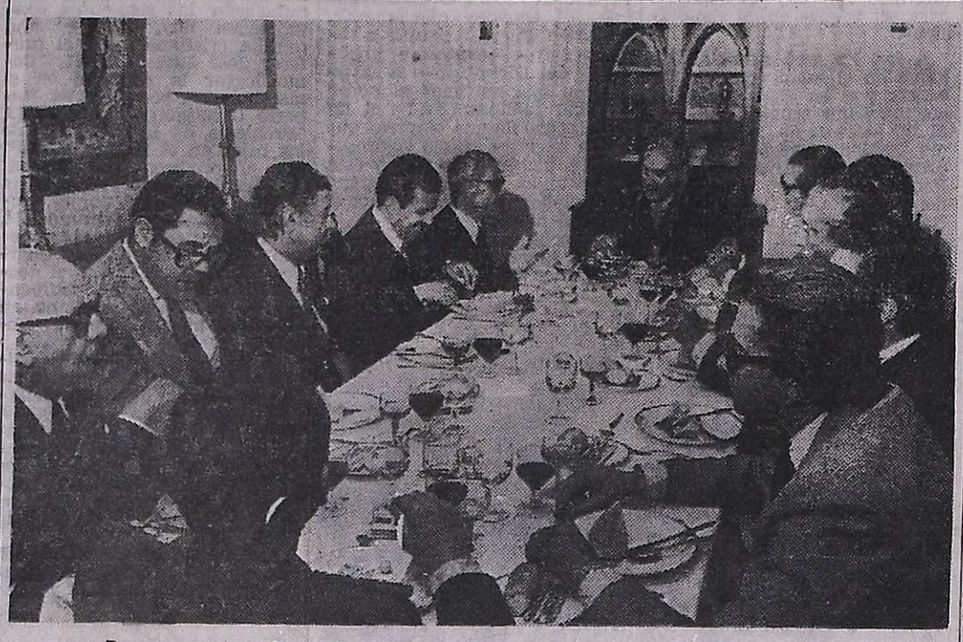

Representantes de medios de difusión reunidos con jefes militares.

Agasajo al periodismo del comandante de la VIII Brigada

En el Comando de la VIII Brigada de Infantería de Montaña, se sirvió un almuerzo ayer, ofrecido por el titular de esa agrupación al periodismo. En esa oportunidad, el general de Brigada Fernando H. Santiago, se encontraba acompañado por el segundo comandante, coronel Juan Carlos Medeiros; el jefe de Relaciones del Ejército, teniente coronel Benjamín R. Nazar, y el jefe de Prensa, señor Raúl Bragadín.

Se encontraban directivos y representantes de LOS ANDES y "El Andino", diario "Mendoza", canales 7 y 9 de Televisión y radios Nacional, Libertador, Cuyo y Nihuil.

El almuerzo se desarrolló en un clima de grata expansión y en su transcurso el comandante pronunció una breve alocución, destacando los lazos que unen a los medios con el organismo que integra.

Sobre "Fauna Mendocina" se disertará hoy

Esta tarde a las 18, en el museo "Juan Cornelio Moyano", en el centro de plaza Independencia, disertará el profesor Julio Contreras sobre "Fauna Mendocina". El disertante es investigador científico del Consejo Nacional de Investigaciones Científicas y Técnicas (CONICET) y trabaja actualmente en el Instituto de Investigación de las Zonas Aridas de Mendoza (I.A.D.I.Z.A.).

Restituyen a una calle el nombre de Giménez Vargas

El acto cumplido en la cuarta Sección.

Se realizó en la cuarta sección un acto oficial, por el cual se les restituyó el nombre de Francisco Giménez Vargas a la calle que llevaba hasta ahora el de Comodoro Rivadavia. La ceremonia se cumplió en la intersección de esta arteria con Ramírez y fue presidida por el ministro de Gobierno, doctor Rafael César Tabanera, acompañado por los subsecretarios del Gobierno y de Justicia, señor Juan Acevedo y doctor Aníbal William Orozco, y los comisionados municipales de Capital y Guaymallén, ingeniero Aliberto César y señor Matías Ramírez.

El acto comenzó con la interpretación del Himno Nacional por la Banda de la Policía de la Provincia. Luego hizo uso de la palabra en nombre de la Intervención Federal el subsecretario de Justicia, doctor Orozco, quien recordó que "por ordenanza 1.452 del 28 de octubre de 1950 se impuso a esta calle el nombre de Giménez Vargas, disposición abolida en julio de 1956 y que dejó sin efecto la designación de calles, plazas, lugares públicos, villas, ciudades, distritos o departamentos, de nombres de gobernantes o sus familiares que rigieron los destinos del país desde 1944 hasta 1955".

Dijo luego que "los fundamentos que determinaron el decreto de 1956 demandan la revisión de las medidas cuestionadas para efectuar la reparación de evidentes injusticias".

Destacó después la personalidad de don Francisco Giménez Vargas, español de origen y ciudadano argentino desde los 18 años, edad en que se incorporó a la Unión Cívica Radical, para impulsar luego la Unión Cívica Radical Junta Renovadora que propició la candidatura del coronel Perón a la Presidencia de la República.

"Diputado nacional en dos oportunidades —agregó— que un hombre popular e irremplazable en Guaymallén. El Justicialismo lo cotó como uno de sus más tesoneros luchadores en favor de los humildes. Fue obrero, agricultor y su ley fue la ley del trabajo y la perseverancia. Después fue industrial donde demostró su gran poder organizativo y honradez acrisolada".

Señaló el funcionario que "como hombre de Perón ocupó una banca en el Congreso de la Nación, que lo contó como un defensor de nuestra provincia. El ejercicio de la ciudadanía fue para Giménez Vargas una oportunidad para revelar sus relevantes condiciones personales de luchador insobornable. Por su obra y sus virtudes mereció la distinción de la Medalla de la Lealtad que le otorgó el general Perón y la réplica del sable corvo del General San Martín".

Finalmente, familiares de don Francisco Giménez Vargas descubrieron una placa en la que se restituye su nombre a la calle.

Creación de una guardería en el gremio de prensa

Hoy, a las 19, en el Sindicato de Prensa de Mendoza se llevará a cabo una reunión de afiliados y esposas de afiliados con el objeto de considerar la creación de una guardería infantil para los hijos de los trabajadores de prensa.

En dicha reunión se sentarán las bases acerca de la organización de la guardería, así como también se analizarán las necesidades reales que existen para este servicio. Entre los puntos a considerar figura la fijación de horario, estructura administrativa y organización pedagógica del servicio.

Los dirigentes del gremio hicieron saber que se invita a las afiliadas y esposas de afiliados a concurrir al evento, dado que de esta manera se podrá trabajar en forma orgánica y planificada en una iniciativa de gran importancia para los hogares de los hombres de prensa.

La liberación de vinos de Giol critican los bodegueros

En el transcurso de una conferencia de prensa en el Centro de Bodegueros de Mendoza se informó que se ha resuelto solicitar la modificación de la resolución Nº 2.107, respecto del régimen de prorrateos de vinos y también plantear la inquietud del sector en lo que hace al precio del vino.

En la reunión estuvieron presentes los integrantes del directorio de la entidad, quienes hicieron constar en primer término que las declaraciones que nos ocupan las hacían como voceros, además, de las siguientes entidades: Confederación Económica de Mendoza, Unión Comercial e Industrial de Mendoza, Centro de Bodegueros y Viñateros del Este, Cámara de Comercio, Industria y Agricultura de San Rafael, Centro de Bodegueros de General Alvear, y Centro de Bodegueros de San Rafael.

Por otra parte, esas instituciones remitieron un telegrama al secretario de Comercio, señor José Alloatti, en el que expresan: "reiteramos solicitud modificación resolución 2.107 dictada sólo en favor Giol y CAVIC, dando participación equitativa sector privado liberación volúmenes vinos ley prorrateo, aplicando artículo 10, ley 20.737, el que dispone distribución igualitaria aumento cuota".

Acerca del primer tema señalado, se indicó: "los vitivinicultores mendocinos aceptaron el prorrateo de vinos para la cosecha 1974 como una medida de excepción, para intentar el equilibrio entre la oferta y la demanda distorsionadas por exceso de producción, lo que importaba un gran sacrificio para sus economías al tener que cuotar las posibilidades de ingresos provenientes de parte de la venta de sus vinos y bloquear alrededor de un 25 por ciento de la existencia total, agravado por el bloqueo de uvas".

"Esta medida de emergencia debía irse adaptando a la demanda del mercado, para lo cual el artículo 10 de la ley nacional 20.737, llamada "ley de prorrateo", estableció: "Facúltase al Poder Ejecutivo Nacional para reajustar las cuotas establecidas en los artículos anteriores en más o en menos, conforme a las necesidades del mercado".

"Por lo tanto al aumentar los requerimientos del mercado, cualquiera fueran sus causas, se debían ampliar los porcientos de esas cuotas con los correspondientes beneficios para los propietarios del vino bloqueado por prorrateo, pequeños, medianos y grandes trasladistas, bodegueros o bodegueros integrados, sin ninguna distinción de clase ni de origen, estatal o privado, siendo sólo condición ser tenedor de vinos incluidos en el prorrateo.

"Es por ello que ha llamado poderosamente la atención que el gobierno de la Nación, mediante resolución Nº 2.107, del dos de mayo, haya dispuesto liberar del bloqueo de prorrateo un millón de hectolitros de Bodegas y Viñedos Giol y 300.000 hectolitros de CAVIC —con posibilidades de ampliar todavía esas cantidades— ignorándose en la resolución a la parte privada.

"Medida totalmente discriminatoria ya que ni Giol ni CAVIC se encuentran incluidos entre las excepciones del régimen de prorrateo del artículo 1º de la citada ley.

"Con esta medida, liberación unilateral de volúmenes de propiedad del Estado, se perjudican concretamente los intereses del sector privado, ya que no se les permite participar de una liberación o aumento de cuotas, con la consiguiente lesión económica ya que al no poder vender mayores cantidades ni porciones de la parte bloqueada, se verán privados de mayores ingresos tan indispensables en el proceso inflacionario en que vive el país.

"Esta medida no se conjuga con la Ley de Prorrateo, ya que va en contra de las expresas disposiciones del artículo 10 de la misma, la que sólo permite reajustes de cuotas en general, pero en momento alguno en beneficio de una o dos empresas, en este caso estatales.

"Solo queda por preguntar, si la Ley de Prorrateo se dictó para proteger a los vitivinicultores, por qué razón cuando mejoran las condiciones de la demanda, se sustrae de la misma a los destinatarios de dichas mejoras y en cambio se canalizan los beneficios hacia entidades del Estado, las que cuentan con respaldo presupuestario de los que no gozan los vitivinicultores privados".

Y en lo que hace al otro tema, manifestaron que "los sectores responsables de la vitivinicultura vienen alertando sobre las consecuencias negativas que para las zonas productoras significa el congelamiento del precio del vino durante casi dos años.

"Lo insólito de este hecho es que, en el mismo lapso, numerosos productos de consumo popular, incluso los de la canasta familiar, han experimentado encarecimiento que, en algunos casos, superan el 100 por ciento. Es inaceptable pues que el vino siga en los precios de 1973 cuando los costos han sufrido un escalamiento geométrico, lo que supone pérdidas económicas muy graves para las provincias vitivinícolas.

"Se piensa erróneamente que en este caso los que pierden son los fraccionadores, lo que de todos modos es injusto, pero la dilatación incomprensible de esta situación produce pérdidas a los trasladistas, a las bodegas y a los viñateros, es decir, se está produciendo el empobrecimiento de las regiones productoras.

"Esta coyuntura agrega otros factores negativos al desequilibrio que experimenta el sector, por lo que solicitamos a las autoridades provinciales y a los legisladores nacionales que, en defensa de los intereses de una región ya vulnerada seriamente en su economía, se dispongan las decisiones que impliquen una corrección del precio del vino al público, es decir se contribuya a facilitar la recuperación de las zonas vitivinícolas del país".

coinpro

INFORMA PARA SU MEJOR INTERES

RENDIMIENTO DE

VALORES NACIONALES AJUSTABLES

2ª SERIE

COTIZACION AL 30-4-75 31-3-75

$ 157,70 $ 129,60

RENDIMIENTO EN EL MES 21,68%

Rendimiento Anual Proporcional 260,16 %

Vea diariamente la cotización de Bolsa en la pizarra de COINPRO

coinpro

COMPAÑIA FINANCIERA S.A.

Casa Matriz: Sarmiento 220 - Mendoza

Tel. 291815 y 245575

Objetivos del Centro de Estudios Doctrinarios creado en la CGT Regional

Por invitación especial del delegado regional de la CGT, alrededor de 150 profesionales de distintas especialidades se reunieron en la sede de la central obrera para participar en la fundación del Centro de Estudios Doctrinarios, acto del que dimos cuenta en edición anterior. En esa oportunidad, el señor Carlos Mendoza y el interventor federal, doctor Antonio Cafiero se refirieron a la significación y objetivos de la iniciativa, en mensajes cuyos conceptos centrales damos hoy. Según se especificó al iniciarse la reunión, se decidió denominar como doctrinario al organismo creado "por cuanto no tendrá una tendencia tecnocrática. Se trata de un centro de estudios técnicos pero con equipos conformados para analizar y dar respuesta global a toda la problemática sociopolítica del medio". Se puntualizó asimismo, que se trata de la primera experiencia de esta índole en el país y las autoridades presentes remarcaron las positivas proyecciones que podrá revestir su accionar.

"Los trabajadores y los profesionales"

Tras agradecer la respuesta a la convocatoria efectuada por la CGT regional, dijo el señor Mendoza: "El movimiento obrero está decidido a cumplir el papel protagónico que Perón le asignó en la constitución de la comunidad organizada. El movimiento obrero sabe que es la columna vertebral, pero esto no quiere decir que es todo el pueblo, sino una parte esencial del mismo". "No acepta —agregó— el clasismo aislacionista ni el elitismo aristocratizante; por eso durante tantos años de lucha nunca le ofreció a la Nación la formación de un "partido obrero". Hemos luchado y seguiremos luchando por el movimiento nacional donde estén consustanciadas todas las instancias de la patria". Refirióse luego al concepto de unidad nacional que "no es solamente una cierta coexistencia y coincidencia entre partidos políticos, sino que supone una política común entre los sectores sociales" y, al mencionar la invitación de la CGT a los profesionales y técnicos, explicó: "Siempre los sectores medios dijeron que querían acercarse a la clase trabajadora; entendemos honestamente, que casi siempre lo hicieron enfocando mal la cosa. Veían al movimiento obrero como al músculo y los profesionales deberían ser la cabeza. Hace más de treinta años que los trabajadores argentinos no vemos así la cosa. Los liberales veían el acercamiento como si los profesionales debieran traer la sabiduría a ese sector obrero que era ignorante. Los marxistas trayendo su ciencia universal de la revolución a los trabajadores, porque desconocían que esos trabajadores tenían conciencia y sobre todo una conciencia nacional. Los trabajadores argentinos tienen su propia conciencia que se expresa en la doctrina justicialista".

Afirmó luego: "Hace poco tuvimos un ejemplo bastante dramático de esa equivocación de los sectores medios de nuestro movimiento. Perón los convocó a luchar por la liberación; los que aceptaron se olvidaron de que los trabajadores hacía años que venían luchando por esa liberación y creyeron que la cosa empezó cuando ellos llegaron. Algunos que se hicieron peronistas entre el 17 de noviembre de 1972 y el 25 de mayo de 1973, no comprendieron al peronismo porque no comprendieron al movimiento obrero, que es columna vertebral del movimiento nacional y terminaron por no comprenderlo a Perón. Por eso dejaron de ser peronistas entre el 13 de junio de 1973 y el 1º de mayo de 1974. Los sectores medios, creemos, siempre quisieron darse una política para los trabajadores. Hoy los trabajadores nos queremos dar una política para los sectores medios. Pero tratando de que no se repitan errores. Se trata —añadió— de construir un espacio en común para trabajar en común. La base de esta tarea es la solidaridad y no la simple coincidencia. Creemos que con este acto construimos para el futuro".

En otro tramo de su alocución dijo: "CGT ofrece una manera simple, práctica y peronista de que ustedes puedan comprobar la validez y la utilidad de sus trabajos y elaboraciones: la confrontación permanente con la opinión de los trabajadores. El criterio de esta invitación ha sido absolutamente amplio y la convocatoria ha de estar abierta para todos los compañeros del movimiento que quieran venir a trabajar con nosotros".

"La sociedad del futuro"

Al comienzo de su mensaje dijo el doctor Cafiero: "El mundo vive un proceso de agudas transformaciones y se está buscando, como decía el general Perón, en el tipo de sociedad que va a presidir el siglo XXI. Sin temor a equivocarnos podemos decir que ninguna de las ideologías que hoy cunden en el mundo por la primacía, son respuesta válida para esa sociedad del futuro. Ni el capitalismo ni el socialismo internacional ni el marxismo-leninismo, tienen capacidad para ofrecer al hombre y a la humanidad, las pautas de una nueva sociedad donde los valores sociales del individuo se compatibilicen con sus aspiraciones personales. Nosotros los justicialistas, hemos insertado en esas pautas un valor al que asignamos significación trascendente. Es el valor del trabajo. Nosotros hemos reivindicado la función personalista, la función trascendente, la función humanista del valor trabajo".

Señaló luego que "hay cierto prejuicio bien visible en algunos sectores ideologizados y en algunos sectores tecnócratas de que el movimiento obrero, como bien se ha dicho acá, deberá aportar su fuerza y su organización y ellos pondrán la cabeza para que el movimiento obrero transite los caminos que ellos ideológicamente le han demarcado. Si los trabajadores quieren comportarse autónomamente, entonces son tildados de burócratas sindicales o que no tienen suficiente conciencia de clases. No han advertido todas las consecuencias de ser dirigente obrero. Ese elitismo tecnócrata o ese elitismo ideologizante es tan peligroso como la otra variante, la que niega al trabajador organizado un rol protagónico en el proceso social".

Elogió la iniciativa de la CGT al invitar a los profesionales y técnicos "porque de la unión de la técnica, de la ciencia y del trabajo saldrán los valores de esa nueva sociedad a la que todos apuntamos. Yo quisiera que este ejemplo se disemine a lo largo y a lo ancho de toda la patria y mi consejo a los hombres que se van a incorporar a esta tarea, es que vengan imbuidos de la mejor vocación de servicio y sin ninguna clase de ambición, porque aquí simplemente se viene a servir. El movimiento obrero tiene los pantalones largos, no necesita de tutores ni necesita de ideólogos, porque tiene su ideología y tiene un solo y único tutor que se llama Juan Domingo Perón. Yo los convoco a esta tarea —finalizó— porque sé que de ella depende, en gran medida, el cauce indudablemente revolucionario y transformador que el movimiento obrero organizado debe desempeñar en la República".

Disertación del consejero comercial en nuestro país.

La balanza comercial con la Argentina ha resultado desfavorable para España

El consejero de Asuntos Económicos y jefe de la Oficina Comercial de la embajada de España en la Argentina, señor Roberto Bermúdez, pronunció anoche una conferencia en la biblioteca de la Bolsa de Comercio de Mendoza, organizada por la Cámara Española de Comercio en la República Argentina, delegación Mendoza, en la que se refirió a la economía española, las relaciones comerciales entre ambos países y la posibilidad de participación de su país en la construcción de la presa de Potrerillos en nuestra provincia.

Poco antes de comenzar la conferencia, se conoció la información oficial de que se ha ampliado la jurisdicción de la Cámara Española de Comercio, que a partir de ahora, será delegación Cuyo.

En la primera parte de su disertación, a la que asistieron los integrantes de la comisión directiva de la Cámara, asociados, empresarios y público en general, el señor Bermúdez se refirió a la economía española en 1974 y perspectivas para 1975.

Dijo al respecto que su país no tiene fuente de energía propia y las perspectivas para 1974 eran catastróficas. Pese ello, debido al dinamismo de la economía, se logró en ese año un crecimiento del 4,6 con relación a 1973. Este ha sido bajo —destacó— con respecto a años anteriores, pero el impulso es notable si se tiene en cuenta la economía de la O.C.D.E. (Organismo de Cooperación y Desarrollo Económicos), del que participan todos los países industrializados del mundo occidental.

Esto ha sido posible —agregó— por las medidas de gobierno. Una de ellas y fundamental ha sido la Ley de Inversiones Extranjeras, aprobada a fines del año pasado, considerada muy liberal, y a través de la cual la participación extranjera hasta el 50% es libre en cualquier tipo de empresas. Para porcentajes superiores se requiere la autorización gubernamental.

Relaciones con la Argentina

En la segunda parte, se refirió a las relaciones comerciales entre España y la Argentina. Manifestó que 1374 marcó un hito en el intercambio, ya que se batieron récords de importación y de exportación entre los dos países. Sin embargo, —aclaró— las exportaciones argentinas hacia España crecen mucho más rápido que las de España hacia la Argentina. Así —afirmó— se ha creado un desajuste en la balanza comercial que es importante. El año pasado —destacó — fue de 189 millones de dólares el déficit de España con respecto a nuestro país, en la balanza comercial.

De allí —dijo— que este es un tema sobre el que las autoridades de los dos países deben reflexionar, ya que sería imposible para España continuar con un déficit de esta naturaleza.

Sobre los motivos del desajuste, señaló como uno de ellos "las medidas restrictivas adoptadas por el gobierno argentino, que no permiten el normal desarrollo comercial.

Exportaciones

A modo de ejemplo, ofreció los siguientes datos estadísticos: En el período 1970-1974, las exportaciones de España a todo destino, han crecido en un 197%, mientras que hacia la Argentina, solo le representó un 29%, que no alcanza a cubrir la tasa inflacionaria. Por el contrario, las exportaciones de la Argentina hacia España han crecido en ese mismo período, en un 137%.

Indicó que España no pretende equilibrar la balanza, ni ha tomado ningún tipo de medidas. Lo que sí deseamos —dijo — es que nuestras exportaciones encuentren un mercado mas favorable.

En la provincia

También destacó, en entrevista con LOS ANDES, algunos aspectos de su entrevista en la mañana de ayer con los ministros de Hacienda y de Obras y Servicios Públicos de nuestra provincia, oportunidad en que se analizó la posible participación española en la construcción de la presa de Potrerillos, que será una obra de fundamental importancia para Mendoza.

Dijo al respecto que a España le interesa también exportar tecnología y equipos y es lo que harían para levantar la usina. En breve, manifestó, vendría a Mendoza un ingeniero de una empresa española, para analizar el proyecto.

Se registró un incremento en los despachos de vino autorizados por el INV

En el mes de abril último los despachos de vinos para el consumo autorizados por el Instituto Nacional de Vitivinicultura en todo el país, fueron de 1.837.441 Hls., cifra ésta superior en un 15,96% respecto a igual mes de 1974, en que se habían despachado 1.584.599 Hls. La cifra de este año marca también un récord de salida en el último quinquenio, de acuerdo con estos datos: en 1971 habían salido 1.703.011 Hls.; en 1972 1.612.078 Hls.; en 1973 1.440.467 Hls. y en 1974 la cifra ya señalada.

La discriminación por zonas de los volúmenes despachados en abril último, es la siguiente: en Mendoza 1.253.201 Hls.; de San Juan 441.653 Hls.; Río Negro y Neuquén 82.612 Hls.; La Rioja 31.162 Hls. y de otras regiones del país 28.813 Hls.

Estas cifras de salidas de vino comparadas con abril de 1974 indican importantes incrementos en todo el país. En Mendoza tal aumento fue del 11,47%; en San Juan el 25,72%; en Río Negro y Neuquén el 17,84%; en La Rioja el 33,66% y en otras regiones del país el 84,48%.

En lo que va del año, es decir los cuatro primeros meses de 1975 se han despachado en todo el país al consumo 7.231.050 Hls. a un promedio ponderado de 1.807.762 Hls. por mes, lo que significa con relación a igual período de 1974 un incremento del 13,90%, discriminados así: Mendoza ha despachado 4.926.257 Hls. a un promedio mensual de 1.231.565 Hls. con un incremento en los cuatro meses respecto de 1974 del 11,26%; de San Juan han salido 1.762.191 Hls., a un promedio de 440.548 Hls. con un incremento del 23,24 %; de Río Negro y Neuquén 287.828 Hls. a un promedio de 71.957 Hls. que significa una disminución con relación a 1974 de un 0,87%; de La Rioja 130.419 Hls. a un promedio de 32.604 Hls. con un incremento del 10,21% y en el resto del país 124.355 Hls. a un promedio de 31.080 Hls. con un incremento del 51,07%.

Las existencias de vino al 1º de mayo último, eran las siguientes: en Mendoza 12.210.433 Hls.; en San Juan 4.824.569 Hls.; en Río Negro y Neuquén 629.615 Hls.; La Rioja 179.182 Hls.; en otras regiones del país 436.975 Hls. Ello hace un total en todo el país de 18.280.774 Hls.

El movimiento de vinos interprovincial fue: de Mendoza a San Juan 5.270 Hls. y de San Juan a Mendoza 68.007 Hls.

Necrología

José De Vecchi. — A los 79 años de edad ha dejado de existir en nuestro medio el señor José De Vecchi, figura conocida en nuestro ambiente, en especial en la amplia colectividad italiana residente en Mendoza.

Nativo de Belluno, Italia, llegó a Mendoza en el año 1923, que fue realmente su patria de adopción, por la que sentía un cariño entrañable. Aquí formó su hogar ejemplar al que dedicó con sacrificios y desvelos toda su vida, pródiga en realizaciones.

Dedicado a la construcción de obras, dio en esa actividad acabada muestra de seriedad, capacidad y honestidad, sin que por ello dejara de tener el afecto cariñoso de sus colaboradores.

Se recuerda que el Gobierno de Italia, por intermedio de su consulado en Mendoza, lo condecoró recientemente con medalla de oro y la Cruz de Caballero de Vittorio Veneto.

El señor De Vecchi deja el recuerdo de su caballerosidad y rectitud y una familia a la que prodigó toda su dedicación y su amor

Ciclo cultural del Instituto Boliviano

Mañana, a las 18, en el salón del Instituto Cuyano Alemán, Lavalle 475, ciudad, quedará inaugurado el ciclo anual 1975, del Instituto Cultural Boliviano - Argentino de Mendoza, oportunidad en que disertará el escritor señor Angel Sanguedolce sobre el tema "Aprendamos a vivir una vida mejor".

Previamente, a las 11, en la iglesia Catedral de Nuestra Señora de Loreto será oficiada una misa en memoria de los residentes fallecidos.

El Instituto Cultural Boliviano - Argentino de Mendoza (I.C.B.A.), tiene su sede provisoria y secretaría en calle Echeverría 6513, Barrio Santa Ana, Guaymallén.

Su comisión directiva para el período 1975-78 está así integrada, presidente, Luis Vaca Guzmán Reinaldi, ex miembro del Consejo Administrativo de la Enseñanza Pública del Ministerio de Cultura y Educación de esta provincia; vicepresidente 1º, señor Pedro Cano Jurado; vicepresidente 2º, doctor Reinaldo Belmonte Ríos; tesorera, profesora Teresa Alaniz; vocales, doctor Oscar Marfil; señores Basilio Siles, Ramón R. Núñez, Armando Rojas, Ricardo Marchesi, Ricardo Rosas, Alicia Cabrera; asesor legal, doctor Oscar Marfil; asesor cultural, doctor Reinaldo Belmonte Ríos.

El ministro de Bienestar Social y funcionarios de Salud Pública con periodistas.

Dos hospitales tendrán guardia de bioquímicos

En reunión con representantes de la prensa el ministro de Bienestar Social anunció que las guardias de los hospitales Central y Emilio Civit, tendrán en adelante servicio bioquímico durante las 24 horas del día.

Acompañaron en la oportunidad al titular de la cartera, señor Decio Naranjo, el subsecretario de Salud Pública, doctor Carlos Loyola; director de centros de salud, doctor Lorenzo Domínguez; el jefe del Departamento de Bioquímica, doctor Oscar Alberto Arias; director y subdirector del Hospital Central, doctores Jacobo Wajchman y Oscar Tutor, respectivamente; director del hospital Civit, doctor Jorge García y otros funcionarios.

Manifestó el ministro que para la intervención federal es importante todo aquello que tienda a preservar y mejorar la salud de la población. En función de ese principio —dijo— es que se está tratando de implementar todo lo necesario para crear las medidas sanitarias que exige el momento actual.

Posteriormente, el subsecretario de Salud Pública se refirió a la significación de la medida adoptada con la guardia permanente de bioquímicos en los hospitales Central y Civit, teniendo luego palabras de elogio y agradecimiento para la labor que aquellos han desarrollado a lo largo de mucho tiempo. Esto —dijo— permitirá que el médico cuente con los elementos necesarios para un diagnóstico más preciso y rápido.

El primer paso que se dio —afirmó el doctor Loyola— fue centralizar el funcionamiento de los laboratorios con una atención diaria de 8 a 20, hasta llegar ahora al segundo paso, que es la guardia permanente. Para concretar el horario de 8 a 20, se contó con la colaboración gratuita de varios profesionales bioquímicos. Para la atención permanente, se ha designado personal que por ahora seguirá colaborando con el ministerio en el sentido de que cobrará según el régimen común y no el especial de guardia, que exigiría una erogación mayor en estos momentos, demostrando así su deseo de participar activamente para el bienestar de la comunidad.

Por su parte, el jefe del Departamento de Bioquímica doctor Arias, se refirió al sistema de guardias, afirmando que como técnico desde hace años había tenido esa preocupación y que se venía luchando para dar una solución al problema. Ponderó la actitud del ministerio al escuchar este reclamo que ayudará a servir —dijo— la salud de la población, señalando finalmente que confiaba en el apoyo y constancia de los bioquímicos, como lo habían demostrado hasta ahora.

Finalmente, le fueron presentados al ministro los bioquímicos que se desempeñarán en las guardias. En el hospital Central: María Rosa Ariza, Ana María Serman, Marta Beatriz Moravenik, Roberto Efraín Portillo, Ana - María Sarraíh Elena E. Ramos. En el hospital Emilio Civit: Rufino Raúl Martín, Beatriz Angela Giner, Ramón Eduardo Herrera, Olga Teresa Sciola, Laura Eugenia Babbi y Pablo Salvador Caligiore.

Lavalle. — El subsecretario de Salud Pública, doctor Loyola informó al término de esa reunión, que la semana próxima comenzará a tener guardia permanente el centro de salud de Lavalle, al que se ha propuesto denominarlo "Dr. Domingo Sípolli", en homenaje a un médico que consagró treinta años de su vida a servir en ese centro y falleció consagrado a la profesión.

Nuevo sistema de audio tendrá la Legislatura

Mañana, a las 11, se inaugurará el nuevo sistema de audio instalado en la sala de sesiones de la Legislatura. Al acto, según se anunció, asistirán el ministro del Interior, el interventor federal, ministros del gabinete provincial, funcionarios e invitados especiales.

Los trabajos, realizados por la firma Carlos Alberto Giunta, comprenden 50 micrófonos marca Leea modelo LE-187-A, provistos con doble extensión flexible; equipo amplificador de 300 watts transistorizado; consola equipada con 50 entradas independientes y 50 llaves de conexión para cada micrófono; una unidad mezcladora con entrada y salida para grabar y reproducir, controlable; una unidad para difusión de audio en distintos recintos; 50 indicadores luminosos para cada micrófono; auriculares para taquígrafos o persona encargada; alarma para pedido de silencio, electrónica y transistorizada; 12 columnas orientables de 60 Watts cada una con parlante Leea modelo 812 RE de 8 pulgadas; letrero señalizador con grabación visual; 50 llaves vaivén en cada banca para el pedido de palabra y 50 luces indicadoras de "palabra concedida"; 8 columnas metálicas para exteriores equipadas con 6 parlantes cada una instaladas en el exterior de Legislatura.

El importe de material, montaje y service asciende a pesos 175.450

La lista Verde triunfó en los comicios de la UNC

En los comicios de la Asociación del Personal de la Universidad Nacional de Cuyo, triunfó la lista Verde por 523 votos contra 317 de la lista Celeste. La lista triunfante la integran, como secretario general, Carlos Alfredo Orozco; secretario general adjunto, Rodolfo Gerardo Arancibia; secretario gremial, Juan Mariano Colombati; prosecretario gremial, Alberto Acosta; secretario de finanzas, Ricardo Torrez; prosecretario de finanzas, Juan Antonio Leiva; secretario administrativo, Armando Orlando Aguirre; prosecretario administrativo, Efraín Wilfredo Peralta; secretario de acción social y cultural, Fernando Julio Toledo; prosecretario de acción social y cultural, Martín Pablo Rodríguez; secretario de actas, Gaspar Tadeo González; vocales titulares, Benicio Concepción Rodríguez, José Gregorio Vargas, Jacinto López y Juan Roberto Zanetti; vocales suplentes, Antonio Segundo Flores, Manuel Angel Farina, Santiago Quiroga y Laurentino Aravena y revisores de cuentas, José Isaac Balmaceda y María del Carmen Flores.

Los señores Carlos Alfredo Orozco, Rodolfo Gerardo Arancibia, Juan Mariano Colombati, Ricardo Torrez y Armando Orlando Aguirre visitaron nuestra redacción para hacer conocer los planes y proyectos de las nuevas autoridades. El señor Orozco, tras expresar su agradecimiento a todos los universitarios por el apoyo prestado a la lista, expresó que las nuevas autoridades continuarán trabajando para proporcionar a todos los asociados los beneficios de que son acreedores.

Por su parte, el señor Arancibia reveló que se activarán las gestiones para concretar el complejo habitacional de 1.000 viviendas para todo el personal de la U.N.C. Manifestó que dentro de 15 días serán presentadas las carpetas al Banco Hipotecario Nacional. Otro de los proyectos, reveló el señor Orozco, es la construcción de un cámping para el personal universitario, que se levantará en el terreno de 15 hectáreas donado por la Universidad en la finca General San Martín, ubicada en El Sauce, departamento de Guaymallén. Este año, agregó, se cumplirá la primera etapa que comprende la construcción de canchas de fútbol, de tenis, churrasqueras y parquización del terreno.

También se tiene contemplado para la temporada 1975/76, un plan de turismo a Mar del Plata y Córdoba.

El señor Ricardo Torrez, a su vez, manifestó que se incrementarán las partidas para préstamos y que existe el propósito de crear una Cooperativa de Consumo con artículos del hogar a precios de fábrica.

Conceden 46 pensiones a la ancianidad

Informó la Dirección de Asistencia a la Ancianidad e Invalidez, que se ha dispuesto conceder 46 nuevas pensiones a la ancianidad, retroactivas al 1º de abril de este año.

La nómina de beneficiarios de la capital es la siguiente: María Pascua Puerta Azcurra, Enriqueta Guillo viuda de Jirala, Eustaquia Isabel Merelles viuda de Parise, María Gutiérrez Izquierdo, Angela Hortensia Farjo Castan, Ana María Guerrero Martínez, Elijo Eloy Marcial, Damiantina Francisca Elvecia Mendoza Ledesma, Kazimier Breiter Gromnika, Audrón Jofré Villegas y Severa del Carmen Lucero viuda de Canales.

En General Alvear los nuevos pensionados son: Clara Funes, Angel Esteban Bustos Pérez y Julia Halaj viuda de Babic; en Godoy Cruz: Lucila Gómez viuda de Acosta, Antonia María Rodríguez viuda de Pérez, María Julia Barzola viuda de Stocco, Nidia Zidanelia Giunta Del Bono, María Elena Ortiz viuda de Moyano, María Nicanora Guiñazú de Magario y Virginia María Barrera viuda de Garrido. En Guaymallén: Lidia Fernández viuda de Ariza, Antonio Ignacio Araujo, José Antonio Olguín Molina, Fabián Sebastián Giménez Camo, Florinda Amelia Zúñiga viuda de Di Carlo, Olaya Páez de Zapata, y Javier Olivares Salinas.

Los beneficios en Luján serán para: Amalia Astudillo viuda de Lobos, Epifanía Sosa de Sutil, Lucía Di Césare de Moyano, María Concepción Rueda viuda de Benítez, Arminda Armelinda Agustina Vélez Báez, Isabel Ocaña viuda de Conil, Juan Alfredo Muñoz Montenegro, Blanca Montenegro viuda de Muñoz, Braulia Velázquez, Andrés Ibáñez y Buenaventura Garnica Cortez; en Maipú: Juan Crisóstoma Cortez de Ortiz y Rogelio Primitivo Molina; Rivadavia: Miguel Bogado de Tapia y en San Carlos a Pabla Sosa de Morales.

En San Martín se entregarán pensiones a Dalinda Fernández Lemos y José María Palacios Fernández y en San Rafael a Agustina Morales.

Colación de grados en un instituto

Mañana, a las 10, en el salón de actos del Banco de Previsión Social de Godoy Cruz, se efectuará la entrega de certificados correspondientes a los alumnos egresados del Curso de Capacitación Docente para Profesores y del Curso de Perfeccionamiento de 1974, organizados por el Instituto Nacional Superior del Profesorado Técnico, dependiente del CONET.

A la ceremonia de colación de grados asistirá el rector del CONET, ingeniero Juan Suinetto, quien tendrá a su cargo la presidencia del acto académico. Como se sabe, el objetivo del Instituto es el de capacitar y perfeccionar al personal que presta servicio en los establecimientos de educación técnica.

Actos en honor de la patrona de Valencia

El domingo, a las 12, en la iglesia catedral de Nuestra Señora de Loreto, será oficiada una misa en honor de la patrona de Valencia, la virgen de los Desamparados. El oficio religioso estará a cargo del padre Fernando Peñalva, habiéndose invitado a jóvenes y niñas de la colectividad valenciana a que concurran vistiendo el traje típico de aquella región española.

La ceremonia será mandada rezar por la Asociación de Damas Nuestra Señora de los Desamparados, entidad que invitó a concurrir a los residentes valencianos, descendientes y colectividad española en general.

Material del Plan de Acción Cívica

El Comando de Operaciones Aéreas de la IVª Brigada Aérea, iniciará hoy la entrega de material del "Plan de Acción Cívica". A las 11 lo hará en la escuela Nacional Nº 61 "Provincia de Tucumán", ubicada en avenida San Martín 7881, La Carrodilla. El domingo a las 10.30, la entrega se realizará en la escuela provincial Nº 165 "Clodomiro Giménez" de Los Alamos, departamento de Maipú y el 13 de este mes a las 11, en la escuela provincial Nº 64 "Hortencia Correa de Lemos", calle Progreso 2354, San Francisco del Monte, Godoy Cruz.

Reunión sobre racionalización del transporte

Se realizó ayer otra reunión en el Ministerio de Obras y Servicios Públicos, entre funcionarios del área de servicios públicos y de la Asociación Unida del Transporte Automotor Mendoza.

En su transcurso, se continuó con el tratamiento de la racionalización de las líneas de transporte colectivo de pasajeros. Los técnicos realizaron distintos análisis de la situación, en tanto que los empresarios y los conductores hicieron su aporte en base a la experiencia por ellos recogida.

La primera parte de la licitación de las líneas de transporte que hará el gobierno, será la del sur de la provincia (San Rafael, Alvear y Malargüe), dejándose para una etapa posterior, las del centro, norte y este de Mendoza.

Interventor en la Escuela de Música

Trascendió anoche en medios vinculados al rectorado de la UNC que habría sido designado en el cargo de interventor en la Escuela Superior de Música el profesor Eduardo Grau. Asumiría sus funciones la próxima semana.

Prospección geológica en el cerro Mercedario

BUENOS AIRES, 8 (Télam). — Un convenio de complementación para prospección geológica-minera en el cerro Mercedario, fue suscripto entre la Dirección General de Fabricaciones Militares, el gobierno de San Juan y el Banco Nacional de Desarrollo.

La ceremonia se cumplió en la sede del organismo castrense, y el documento fue firmado por su titular, general de división Horacio Aníbal Rivera, el gobernador de San Juan, Eloy Camus y el presidente del Banco Nacional de Desarrollo, Rodolfo Carello.

El convenio, cuya ejecución demandará una inversión del orden de los 10 millones de pesos, responde a un contrato firmado el 2 de abril de 1973 entre las tres partes, para establecer la factibilidad de exploración de pórridos de cobre en la zona del cerro Mercedario.

Los trabajos, ya iniciados, comprenden el reconocimiento aéreo de la región, la planificación y trazado del camino minero, construcción de una huella para mulares y de un camino de 20 kilómetros a una altura de 3.500 metros, estudios geológicos y construcción de un túnel de exploración de 1.000 metros de longitud, además de perforaciones subterráneas.

El convenio también contempla un programa de perforaciones a diamantina, que se iniciarán cuando el túnel desarrolle sus primeros 200 metros.

Finalmente se establece la creación de un comité integrado por un representante de cada una de las partes firmantes, que tendrá por función controlar la ejecución del proyecto dentro de los montos autorizados por el plan de trabajos.

La ejecución de este programa permitirá a la provincia de San Juan establecer con precisión sus reservas de cobre, que se sumarán a las del yacimiento El Pachón, aún sin explorar considerado entre los cinco mayores del mundo.

Entidades de bien público

Rotary Club de Fray Luis Beltrán. — La habitual reunión semanal de socios, que debía realizarse hoy, fue diferida para mañana. Tendrá lugar en la residencia del señor César Luis Caglione, ubicada en ruta 7 s|n., Santa Blanca.

Rotary Club de Chacras de Coria. — La rueda interna de damas realizará mañana un té - canasta para recaudar fondos con destino a las obras benéficas que realiza. Tendrá lugar a las 16 en dependencias del Mendoza Tenis Club. Las tarjetas pueden solicitarse en los teléfonos 242883 y 255697.

Asumió titular del hospital de La Paz

El subsecretario de Salud Pública de la Provincia, doctor Carlos Loyola, informó que ha quedado normalizada la situación que diera lugar a la intervención en el hospital "Eva Perón" del departamento La Paz. Se ha designado interinamente en el cargo de director al doctor Francisco Abate.

Con ese propósito, viajó ayer hacia la citada villa, el director de Atención Médica, doctor Nilo Pezzutti, quien puso en funciones al nuevo titular interino del nosocomio.

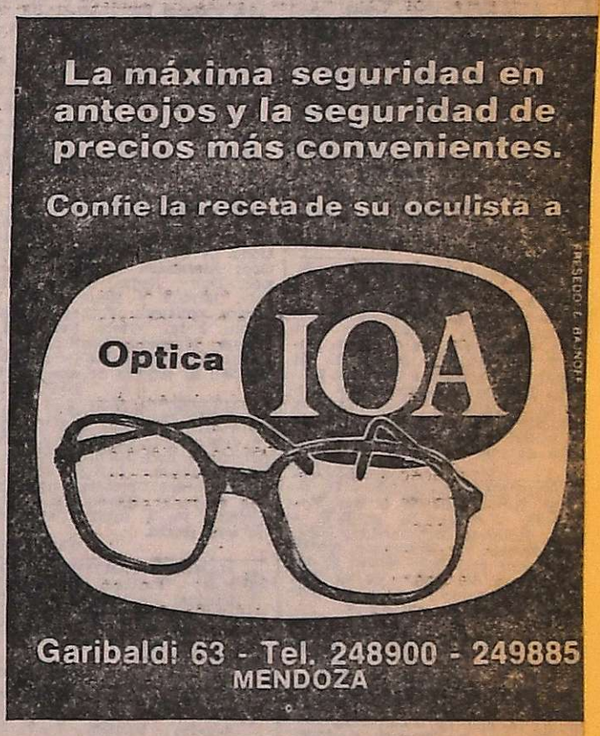

LIBROS I.V.A. $ 48.-

REGISTROS OBLIGATORIOS EN LAS SIGUIENTES LIBRERIAS:
"ANTARTIDA" y "LAVALLE" - Capital
"SEISDEDOS" de San Rafael
"SARMIENTO" de Tunuyán
"SAN MARTIN" de Luján
"SAN JOSE" de La Consulta
"EL TREBOL" de Palmira
"Suc. VIGÑONE" Rivadavia
"Casa GARCIA", San Martín

AUSPICIA Y EDITA:
Pablo O. Rivamar - G. Cruz 616 - T.E. 251204

9|5|C|443|9|5

U. N. I. M. E. V.

CONVOCATORIA ASAMBLEA ORDINARIA

De conformidad con lo establecido en el Art. 9º de los Estatutos, el Secretariado Ejecutivo de U.N.I.M.E.V. convoca a Asamblea Ordinaria a las Organizaciones y Entidades adheridas, para el día 30 de Mayo de 1975, a las 19 horas en su sede de calle Garibaldi 498 de Ciudad, a objeto de tratar el siguiente:

ORDEN DEL DIA

1º — Elección de autoridades de la Asamblea.

2º — Lectura del Acta de la Asamblea Ordinaria anterior.

3º — Memoria, Balance, Inventario e Informe de la Comisión Revisora de Cuentas, del ejercicio cerrado el 28 de Febrero de 1975.

4º — Elección de tres miembros titulares y tres miembros suplentes para formar la Comisión Revisora de Cuentas por el período Marzo de 1975 hasta el último día del mes de Febrero de 1976 conforme al Art. 33 de los Estatutos.

NOTA: Transcurrida una (1) hora de fijada la citación sin que se hubiere alcanzado quórum, la Asamblea se considerará reunida en segunda convocatoria con el número de delegados que se encuentren presentes. Art. 9º - Ultima parte de los Estatutos.

MENDOZA, 30 de Abril de 1975

JUAN M. BECERRA
Sec. Admin. y del Interior
U.N.I.M.E.V.

DECIO B. NARANJO
Presidente
U.N.I.M.E.V.

9|5|F|59260|10|5

VELATORIOS Y SEPELIOS SAN MARTIN
SALONES DE VELATORIOS DE GALA Y CATEGORIA • SEPELIOS-TRASLADOS A CUALQUIER PARTE DEL PAIS
SERVICIO FUNEBRE A DOMICILIO SAN MARTIN 437 - Tel. 291418 - MZA.

AVISOS FUNEBRES

SEPELIOS

SALVADOR ASSILLO
Q.E.P.D.
Falleció el 8-V-1975
C.A.S.R. y B.P.

Su desconsolada sposa: Marianna Tornello de Assillo; sus hijos: Sebastián, Francisco, María, José Enrique, Antonio Humberto y Aída Concepción; hijos políticos: Nilda Rosa Beghetti, Antonia Rivas, Enrique Francisco Aguilera, Antonina Condorelli, Isabel Bramardo y Humberto Juan Bezier; sus hermanos, hermanos políticos, primos, sobrinos, nietos, bisnietos y demás deudos, participan su fallecimiento e invitan al sepelio que se efectuará hoy a las 17 en el cementerio de Guaymallén. Casa mortuoria: B. de los Andes 3186, Villa Nueva. Servicio: Casa Flores, Villa Nueva. Boschin Hnos. S.R.L.
8|5|F|11607|9|5|AD

SALVADOR ASSILLO. - Q. E. P. D. - Falleció el 8 - V - 1975. - C.A.S.R. y B.P. - Su hijo: Sebastián; hija política: Nilda Rosa Beghetti; su nieta: Ana María Isabel Assillo de Giovarruscio; su nieto político: Mario Alberto Giovarruscio, participan con profundo dolor su fallecimiento e invitan al sepelio de sus restos.
9|5|F|59353|9|5

SALVADOR ASSILLO. - Q. E. P. D. - Falleció el 8 - V - 1975. - C.A.S.R. y B.P. - Su hijo: Antonio Humberto; su hija política: María Isabel Bramardo; su nieta: Mariana Elizabeth, participan con profundo dolor su fallecimiento e invitan al sepelio de sus restos.
9|5|F|59353|9|5

SALVADOR ASSILLO. - Q. E. P. D. - Falleció el 8 - V - 1975. - C.A.S.R. y B.P. - Su hijo: Francisco; hija política: Antonia Rivas; sus nietas: Leticia María Antonia y Miryam de Lourdes Graciela Assillo, participan con profundo dolor su fallecimiento e invitan al sepelio de sus restos.
9|5|F|59353|9|5

SALVADOR ASSILLO. - Q. E. P. D. - Falleció el 8 - V - 1975. - C.A.S.R. y B.P. - Su hija: María G. Assillo de Aguilera; su hijo político: Enrique F. Aguilera; sus nietas: Gladys Valverde de Graña, Ana María Valverde de Pacheco y Silvia B. Valverde; sus nietos políticos: Gerardo Graña y Sergio Pacheco; bisnietos: Claudio y Silvana Pacheco; su futuro nieto político: Alberto Gómez, participan con profundo dolor su fallecimiento e invitan al sepelio de sus restos.
9|5|F|59353|9|5

SALVADOR ASSILLO. - Q. E. P. D. - Falleció el 8 - V - 1975. - C.A.S.R. y B.P. - Su hija: Ana María; su hijo político: José Enrique; su hija política: Antonina Condorelli; su nieta: María Nela Assillo, participan con profundo dolor su fallecimiento e invitan al sepelio de sus restos.
9|5|F|59353|9|5

SALVADOR ASSILLO. - Q. E. P. D. - Falleció el 8 - V - 1975. - C.A.S.R. y B.P. - Su hija: Aída Concepción; su hijo político: Humberto Juan Bezier; sus nietos: Alberto Salvador, Osvaldo Humberto y Betiana Lorena Bezier, participan con profundo dolor su fallecimiento e invitan al sepelio de sus restos.
9|5|F|59353|9|5

SALVADOR ASSILLO. - Q. E. P. D. - Falleció el 8 - V - 1975. - C.A.S.R. y B.P. - Sus sobrinos: Teresa Rotella de Trienfémbach, María Inés Rotella de López, Irma Rosa Rotella de Leda, Hilda Concepción Rotella de Buossi, Francisco Rotella y Mario Sebastián Rotella, Dora Strawich y María Pradini, participan con profundo dolor su fallecimiento e invitan al sepelio de sus restos.
9|5|F|59353|9|5

SALVADOR ASSILLO. - Q. E. P. D. - Falleció el 8 - V - 1975. - C.A.S.R. y B.P. - Sus hermanos políticos: Francisco, Antonio, Juan y Salvador Torello, Catalina T. de Cocuzza, Rosa T. de Rotella, Josefa T. de Inderlizzi, Bartolomé Cocuzza, Mariano Rotella, José Inderlizzi, Dominga Ascanio y Rosa Vanella, participan con profundo dolor su fallecimiento e invitan al sepelio de sus restos.
9|5|F|59353|9|5

SALVADOR ASSILLO. - Q. E. P. D. - Falleció el 8 - V - 1975. - C.A.S.R. y B.P. - Juan Bautista Bramardo y Carmen Zabala de Bramardo, participan con profundo dolor el fallecimiento del padre de su hijo político Antonio Assillo e invitan al sepelio de sus restos.
9|5|F|59353|9|5

SALVADOR ASSILLO. - Q. E. P. D. - Falleció el 8 - V - 1975. - C.A.S.R. y B.P. - Luis Vanella, Lucía Ascanio de Vanella, Armando Puentelin y Paula Vanella de Puentelin, María Vanella de Porcari y Angel Porcari, Mario Leda y Mirta Vanella de Leda, Osvaldo Murúa y Lucía Vanella de Murúa y Fllas., participan con profundo dolor su fallecimiento e invitan al sepelio de sus restos.
9|5|F|59353|9|5

SALVADOR ASSILLO. - Q. E. P. D. - Falleció el 8 - V - 1975. - C.A.S.R. y B.P. - Sus sobrinos políticos: Florio Bianchi y Flia., participan con profundo dolor el fallecimiento de su directo vecino e invitan al sepelio de sus restos.
9|5|F|59353|9|5

SALVADOR ASSILLO. - Q. E. P. D. - Falleció el 8 - V - 1975. - C.A.S.R. y B.P. - Sus vecinos: José E. Del Monte y Sra., Humberto Marianetti y Sra., participan su fallecimiento e invitan al sepelio de sus restos.
9|5|C|569|9|5

FRANCISCO ASILLO. - Q. E. P. D. - Falleció el 8-V-1975. - Miguel Ribas y flia., participan con profundo dolor su fallecimiento.
9|5|C|527|9|5

SALVADOR ASSILLO. - Q.E. P.D. - Falleció el 8-V-75. - Francisco Salveni y Raymundo Massó y flias., participan con profundo dolor su fallecimiento e invitan al sepelio de sus restos.
9|5|F|58214|9|5

CARLOS SAGARRAGA
Q. E. P. D.
Falleció el 8-V-1975.

Su esposa: Gladys Esther Rodríguez de Sagarraga, sus hijos: Cristina, Manuel, Gustavo y Daniel, hermanos Dominga Sagarraga de Viggiano, Dolly Sagarraga de Cherichetti y Luis Sagarraga, padres políticos: Manuel Rodríguez y Luisa Mazza de Rodríguez, hermanos políticos: Ana María de Sagarraga, Leonor Rodríguez de Martínez, Nélida Rodríguez, Aurelio Martínez, Juan C. Cherichetti y Santos Virginao, sobrinos y demás familiares participan su fallecimiento e invitan al sepelio de sus restos hoy viernes a las 16 hs., en el cementerio de Buen Orden, casa mortuoria: Viamonte 425, Ciudad de San Martín. Servicio Cochería Flores de S. Flores, San Martín.
9|5|F|46592|9|5

CARLOS SAGARRAGA. - Q.E. P.D. - Falleció el 8-V-1975. - Su tía: Rosa Zelaschi de Sagarraga, su primo Florentino Julián Sagarraga, participan con pesar su fallecimiento e invitan al sepelio de sus restos.
9|5|F|46593|9|5

CARLOS SAGARRAGA. - Q.E. P.D. - Falleció el 8-V-1975. - Victorio Armando Mazza y flia. y Victorio Mazza y Sra., participan con profundo dolor el fallecimiento de su primo, e invitan al sepelio de sus restos.
9|5|C|534|9|5

CARLOS SAGARRAGA. - Q.E. P. D. - Falleció el 8-V-75. - Personal "Annvy" San Martín 1203, participa con profundo dolor el fallecimiento del esposo de su querida amiga Gladiz y ruegan por el eterno descanso de su alma.
9|5|C|659|9|5

CARLOS SAGARRAGA. - Q.E. P.D. - Falleció el 8-V-1975. - Flia.: Zelaschi Lanatti, participa su fallecimiento, e invitan al sepelio de sus restos.
9|5|F|46593|9|5

CARLOS SAGARRAGA. - Q.E. P.D. - Falleció el 8-V-1975. - Sus vecinos: Juan Milett, Oscar González, Antonio Tieppo, Arturo Yodesti, Eduardo Asa, Héctor Hugo Gamba, Cabrera y Fanin, Roberto Santos, Rosa Maineri, Carlos Maineri, Delia Garavaglia, María Cáceres, Petrona Najle, Amanda Batocchia, Olga de Lorenzo, Alberto Guevara, Alberto Rinaudo, Hilario Pereyra, Oscar M. Ferreyra, José Gorra, Guido Michell, Francisco Flores, participan su fallecimiento e invitan al sepelio de sus restos.
9|5|F|46593|9|5

CARLOS SAGARRAGA. - Q.E. P.D. - Falleció el 8-V-1975. - Maestra y alumnos de 7º grado de escuela Nuestra Señora del Líbano, participan el fallecimiento del padre de su alumno y compañero Carlos e invitan al sepelio.
9|5|F|46594|9|5

CARLOS SAGARRAGA. - Q.E. P.P. Falleció el 8-V-1975. - Aldo y Víctor Gulino y sus respectivas familias, participan su fallecimiento e invitan al sepelio de sus restos.
9|5|F|58223|9|5

CARLOS SAGARRAGA. - Q.E. P.P. Falleció el 8-V-1975. - Sus amigos: Francisco García Hernández y Antonio Zamora García y sus respectivas familias, participan su fallecimiento e invitan al sepelio de sus restos.
9|5|F|58223|9|5

CARLOS SAGARRAGA. - Q.E. P.P. Falleció el 8-V-1975. - Los amigos y amigas de su hija, participan su fallecimiento e invitan al sepelio de sus restos.
9|5|F|58216|9|5

CARLOS SAGARRAGA. - Q.E. P.P. Falleció el 8-V-1975. - María Amelia Rodríguez de Ortiz y Marcelo Darío Ortiz, participan su fallecimiento e invitan al sepelio de sus restos.
9|5|F|58216|9|5

MANUEL ARTURO MARTINEZ
Q.E.P.D.
Falleció el 8-V-75

Su esposa, Josefina Ramírez de Martínez; sus hijos: María Rosa, Carmelo Arturo, Mabel Josefina; sus hijos políticos: Hugo Pedro Herrera, Rosario Quinteros; sus nietos: María Elena, Gustavo Ariel Herrera, Mario Elías Martínez; sus hermanos: María Luisa, Juan y Raquel Martínez; hermanos políticos: Alejandro, Vicente Cano, José Cabezas, Paula Hernández de Pereira, Felisa H. de Godoy, Teodoro Ramírez, Pascual Ramírez, Segundo Ramírez, Pascual Pereira; primos, sobrinos y demás Flres., participan su fallecimiento e invitan al sepelio de sus restos, hoy, a las 11 horas, en el cementerio de Rivadavia. Casa de duelo: Sargento Cabral 1354, Rivadavia. Servicio: Empresa Ferreyra, Rivadavia.
9|5|F|58219|9|5

MANUEL MARTINEZ. - Q.E. P.D. - Falleció el 8-V-1975. - Su hermana: María Luisa Martínez de Cano; su hermano político: Alejandro Cano; sus sobrinos: Dolly, Negra, Negro, Edilia, Lily, Mirtha y Nena Cano; sobrinos políticos: Esther de Cano, Pablo Fidel, Otelo Serangeli y Roque Mercado, participan con profundo dolor su fallecimiento e invitan al sepelio de sus restos.
9|5|F|46591|9|5

MANUEL MARTINEZ. - Q.E. P.D. - Falleció el 8-V-1975. - Sus sobrinos: Polo, Angélica, Alfredo e Inés Ramírez y sus sobrinos políticos Laura Noemí, Vigil y Teresa Herrerías, participan con pesar el fallecimiento de su querido tío e invitan al sepelio de sus restos.
9|5|F|46591|9|5

MANUEL MARTINEZ. - Q.E. P.D. - Falleció el 8-V-1975. - Pascual Ramírez y Flia., participan con profundo dolor el fallecimiento de su hermano político e invitan al sepelio de sus restos.
9|5|F|46591|9|5

MANUEL ARTURO MARTINEZ. - Q.E.P.D. - Falleció el 8-V-75. - Santiago Facet, participa con gran pesar el fallecimiento de su ahijado e invita al sepelio de sus restos.
9|5|F|58220|9|5

MANUEL ARTURO MARTINEZ. - Q.E.P.D. - Falleció el 8-V-75. - Julia García, Celestina de Castro y Flia., y Nelson Sosa y Flia., participan con profundo dolor el fallecimiento de su directo amigo e invitan al sepelio de sus restos.
9|5|F|58212|9|5

MANUEL ARTURO MARTINEZ. - Q.E.P.D. - Falleció el 8-V-75. - Los amigos de sus hijos, Sergio Orellano y señora, participan su fallecimiento e invitan al sepelio de sus restos.
9|5|F|58212|9|5

MANUEL MARTINEZ. - Q.E. P.D. - Falleció el 8-V-1975. - Sus vecinos y amigos Flias. de: Juan Maturano, Luis Escalante, Jesús Andino, Cristóbal Mercado, Ramón Ochoa, Basilio Escalante, Alberto Valdez, Pedro G'l. Marcelino Zamora, Lucas Stenta, Estanislao Morales, José Romero, Hugo Belardinelli, Humberto López, Gerardo Vonacorcci, Luis Penna, Jorge Pastran, Gastón Rocamora, Juan Alcaras, Carlos Gómez, Pablo Puebla, Carlos Sosa, Rubén Martín, Patricio Palma, Juan García, Néstor Morales, Dante Giol, Danilo Giol, Segundo Olguín, Benicia Vda. de Palma, Patricia de Giménez y Oscar Reinoso, participan su fallecimiento e invitan al sepelio de sus restos.
9|5|F|46590|9|5

ARNALDO RAIMUNDO
ALVARAZ
Q.E.P.D.
Falleció el 8-V-75

Su desconsolada esposa, Juana Josefa Montoya de Alvaraz; sus hijos: Leonora Aurelia, Jacinto Arnaldo, Teresa Aurora, José Pedro y Eduardo Alvarez; sus hijos políticos: Antonio Casas, Alfredo Zabbazki, Antonia Nelly Escudero y Susana Ojeda; hermanos políticos, primos, sobrinos, nietos, bisnieta y demás familiares, participan con profundo pesar su fallecimiento e invitan al sepelio de sus restos hoy, a las 17.30 hs., en el cementerio de Rivadavia. Casa de duelo: Avenida Mitre 1060, Junín. - Servicio: Cochería Flores, San Martín.
9|5|F|58222|9|5

ARNALDO ALVARAZ. - Q.E. P.D. - Falleció el 8-V-1975. - Julio Raúl Cobos y Flia., participan el fallecimiento de su amigo e invitan al sepelio de sus restos.
9,5,F,46596,9,5

ARNALDO ALVARAZ. - Q. E. P. D. - Falleció el 8-V-1975. - Italo Acerbis y Sra., Yolanda Acerbis e hijos participan su fallecimiento e invitan al sepelio de sus restos.
9|5|F|46596|9|5

ARNALDO ALVARAZ. - Q. E. P. D. - Falleció el 8-V-1975. - Perforaciones Garelli y personal participan el fallecimiento del padre de sus compañeros de tareas: José Alvaraz e invitan al sepelio de sus restos.
9|5|F|46596|9|5

ARNALDO ALVARAZ. - Q. E. P. D. - Falleció el 8-V-1975. - Taller Cenci e Imburgia y personal participan el fallecimiento del padre de su colaborador y compañero de tareas Eduardo e invitan al sepelio de sus restos.
9|5|F|58215|9|5

PEDRO MOISES MOYANO
Q.E.P.D.
Falleció el 8-V-1975

Su esposa: Cándida Caballero; sus hijos: Antonia, Francisca, Laura, Clara, Lucía, Cristina y Eduardo Moyano; sus hijos políticos: Miguel Cortez, Jorge Mutti, José Rubiales, Salvador Di Silvestre, Celestino Sandín, Angel Silvestre y Petrona Mendoza, participan su fallecimiento e invitan al sepelio de sus restos hoy a las 15.30 hs. en el cementerio de Rivadavia. Casa de duelo: calle Colonia, Reducción, Rivadavia. Servicio: Empresa Ferreyra, Rivadavia.
9|5|F|58217|9|5

PEDRO MOISES MOYANO. - Q.E.P.D. - Falleció el 8-V-75. - Su hija: Laura y su hijo político: José Rubiales; sus nietos: Enrique, Ana María y Jorge Darío, participan su fallecimiento e invitan al sepelio de sus restos.
9|5|F|58218|9|5

PEDRO MOISES MOYANO. - Q.E.P.D. - Falleció el 8-V-75. - Su hija: Lucía; su hijo político: Celestino Sandín; sus nietas: María Gladys y Norma, participan su fallecimiento e invitan al sepelio de sus restos.
9|5|F|58218|9|5

PEDRO MOISES MOYANO. - Q.E.P.D. - Falleció el 8-V-75. - Sus nietos: Oscar Avila, Gladys y Norma Sandini, Enrique, Ana y Jorgito Rubiales, Mirian, María, Victoria y José Luis Di Silvestre, Jorge, Alejandra, Mónica y Ceferino Moyano; su nieta política: Chiqui Cassati de Avila, participan su fallecimiento e invitan al sepelio de sus restos.
9|5|F|58218|9|5

PEDRO MOISES MOYANO. - Q.E.P.D. - Falleció el 8-V-75. - María Ventura Vda. de Simionato; sus hijos: José, Yolando y Delia Simionato, participan su fallecimiento e invitan al sepelio de sus restos.
9|5|F|58218|9|5

PEDRO MOISES MOYANO. - Q.E.P.D. - Falleció el 8-V-75. - El Club Defensores del Bajo participa el fallecimiento del socio honorario don Pedro Moyano e invita al sepelio de sus restos.
9|5|F|58218|9|5

ALBERTO SANTOS MORANDI
Q. E. P. D.
Falleció el 8-V-75.
C. A. S. R. y B. P.

Su esposa: Etelvina Eriz de Morandi; su hija: Lucía Teresa; su hijo político: Vicente Raso; sus hermanos: Yenis M. de Tristán, Carlos Orlando; sus hermanos políticos: Jesús Tristán, Teresa, Chabela y Herminia Eriz; José León y Alejo Moreno; su nieta: Carmen Patricia y María Alejandra, primos, sobrinos y demás deudos, participan su fallecimiento e invitan al sepelio de sus restos que se efectuará hoy a las 17 hs. en el cementerio de la Capital. Casa mortuoria: Avellaneda 270. Ciudad. Servicio Cochería Boito e hijos.
9|5|C|714|9|5

ALBERTO MORANDI - Q.E. P.D. - Falleció el 8-V-75. - Su tía, Florinda de Sarmiento; primos: Miguel Basiano y señora (ausentes), Pedro Sarmiento, Alberto Sarmiento y Humberto Tassi y familias, participan con pesar su fallecimiento e invitan a acompañar sus restos al cementerio de la Capital.
9|5|C|720|9|5

ALBERTO SANTOS MORANDI. Q.E.P.D. - Falleció el 8-V-75. - C.A.S.R. y B.P. - Silvio Raso y Flia., Carmelo Raso y Francisco Gandolfo y Flia., participan su fallecimiento e invitan al sepelio de sus restos.
9|5|C|715|9|5

ALBERTO SANTOS MORANDI. Q.E.P.D. - Falleció el 8-V-75. - C.A.S.R. y B.P. - Germán Ribes y Flia. y Casimira de Querol, participan su fallecimiento e invitan al sepelio de sus restos.
9|5|C|716|9|5

EDUARDO ROUZIES
Q. E. P. D.
Falleció el 8-V-75.
C. A. S. R. y B. P.

Su esposa: Teresa Montello, sus hijos: Marcelo: María Elena, Rosa y Lidia, hijos políticos: Jacinta Alvarado, Santiago Galfre y Carlos Antonio Melzi, sus hermanos, sus nietos: Marcelo, Alejandra, Gerardo, Eduardo y Carmen, hermanos políticos, primos, sobrinos y demás deudos participan con dolor su fallecimiento e invitan al sepelio de sus restos hoy, a las 16 hs. en el cementerio de Guaymallén, casa mortuoria: Félix Suárez, 1637, Barrio Gomensoro, Villa Nueva. Servicio Casa Flores, Villa Nueva, Boschín Hnos. S.R.L.
9|5|F|58213|9|5

EDUARDO ROUZIES - Q. E. P. D. - Falleció el 8-V-75. - Su hermano político, Domingo Mantello y señora Rosa C. de Mantello e hijos, Francisco H. Mantello y señora, Juan Carlos Mantello y esposo, participan con profundo dolor su fallecimiento e invitan al sepelio de sus restos.
9|5|F|59270|9|5

ANTOLIN PUEBLA - Q.E.P.D. Falleció el 8-V-75. - Sus hijos: Alberto Antolín, Juan Carlos, María Alicia, Fanny Rosa y Ricardo Miguel; hijos políticos: Celia Mari, María P. Pereyra y Jorge Tohme, sobrinos, nietos, bisnietos y demás deudos, participan su fallecimiento e invitan al sepelio de sus restos que se efectuará hoy, a las 11 horas, en el cementerio de la Capital. Casa de duelo: Anatole France 910, Godoy Cruz. Servicio: Cochería San Miguel.
9|5|C|711|9|5

ANTOLIN PUEBLA - Q.E.P.D. Falleció el 8-V-75. - Elba Pérez de Otaegui, Alberto Pérez, Eduardo Pérez, Juan C. Pérez y Jorge Devito y sus respectivas familias, participan el fallecimiento de su tío, e invitan al sepelio de sus restos.
9|5|C|706|9|5

ANTOLIN PUEBLA. - Q.E.P. D. - Falleció el 8-V-1975. - Su nieto político: Oscar Quesada, Sra. y su bisnieta, participan con profundo dolor el fallecimiento de su querido abuelo e invitan al sepelio de sus restos.
9|5|C|692|9|5

ANTOLIN PUEBLA. - Q. E. P. D. - Falleció el 8-V-75. - El Centro Protección Recíproca de Choferes participa con pesar el fallecimiento de su consocio activo vitalicio e invita al sepelio de sus restos.
9|5|F|59270|9|5

ANTOLIN PUEBLA. - Q. E. P. D. - Falleció el 8-V-75. - Roja P. de Rúa y Flia., Juana C. de Pérez y Manuel V. Rúa y Flia., participan con dolor su fallecimiento.
9|5|C|628|9|5

ANTOLIN PUEBLA. - Q.E.P. D. - Falleció el 8-V-1975. - Nehdy S. de Hisa e hijos y sus respectivas familias, participan con pesar su fallecimiento e invitan al sepelio de sus restos.
9|5|C|690|9|5

ANTOLIN PUEBLA. - Q.E.P. D. - Falleció el 8-V-1975. - Presidente, directorio y personal del Banco de Mendoza, participan con profundo pesar el fallecimiento del padre de su compañero de tareas Alberto Puebla e invitan al sepelio de sus restos.
9|5|C|677|9|5

ANTOLIN PUEBLA - Q.E. P.D. - Falleció el 7-V-75. - Elías Tohmé y flia., participan con dolor su fallecimiento e invitan al sepelio de sus restos.
9|5|C|713|9|5

ALICIA SUAREZ - Q.E.P.D. - Falleció el 8-V-75. - Su hermana, Marina Elba; hermano político, José Cutri; sobrinos: Teresa, Beatriz, Inés, Ana, José Luis, Antonio, Dante y Alejandro, participan con profundo dolor su fallecimiento y que sus restos serán inhumados en el día de hoy, a las 17.30 horas, en el cementerio de la Capital.
9|5|C|721|9|5

GIORGIO ANTONIO BATTISTON - Q.E.P.D. - Falleció el 8-V-75. - Su esposa, Mafalda Grassi; hermanos: Pierina, Santa Battiston; hermanos políticos: Tulio Odorico y Juan Scussolín; sobrinos: Orlando, Pierángelo Odorico, Silvano Scussolín, Martha Rochi, Isabel Caride, Pedro Mazolini, Cristina, Laura, José Luis y Patricia Mazolini Silvia y Mauricio Scussolín, participan con profundo dolor su fallecimiento e invitan al sepelio de sus restos, a efectuarse hoy, a las 11, en el cementerio de la Capital. Casa de duelo: José Hernandez 1439, Las Heras.
9,5|C|700|9|5

BLANCA GRANIZO VDA. DE ECHEGARAY. - Q. E. P. D. - Falleció el 8-V-1975. - Italo Acerbis y Sra., Yolanda Acerbis e hijos participan su fallecimiento e invitan al sepelio de sus restos.
9|5|C|671|9|5

BLANCA GRANIZO DE ECHEGARAY. - Q.E.P.D. - Falleció el 8-V-75. - Sus hermanos: Oscar y Tomás, y ausentes: Aurelia, Elvira, Elsira, Eclesia y Francisco, participan con profundo dolor su fallecimiento e invitan al sepelio de sus restos.
9|5|C|712|9|5

BLANCA GRANIZO DE ECHEGARAY - Q. E. P. D. - Falleció trágicamente el 8-V-75. Cicdomiro Lemos, María Elena Lemos, Argentino A. Sosa y Sra. Amalia Lemos de Sosa e hijos participan con profundo dolor el fallecimiento de su prima y tía e invitan al sepelio de sus restos.
9|5|C|696|9|5

BLANCA GRANIZO DE ECHEGARAY - Q. E. P. D. - Falleció trágicamente el 8-V-75. Sus compadres Domingo Napa y Luisa Aranda Reynals de Napa, participan con profundo dolor su fallecimiento e invitan al sepelio de sus restos.
9|5|C|695|9|5

BLANCA GRANIZO DE ECHEGARAY - Q. E. P. D. - Falleció trágicamente el 8-V-75. Miguel Romera y Flia., Domingo Lisarde y Sra., participan con pesar su fallecimiento e invitan al sepelio de sus restos.
9|5|C|698|9|5

BLANCA GRANIZO VDA. DE ECHEGARAY. - Q. E. P. D. - Falleció el 8-V-1975. - Angelino Rodríguez y Sra., participan con pesar su fallecimiento e invitan al sepelio de sus restos.
9|5|C|664|9|5

BLANCA GRANIZO VDA. DE ECHEGARAY. - Q. E. P. D. - Falleció el 8-V-1975. - Videla, Guardia, Chinigilli, Merino, Gutiérrez, Velázquez, Ortiz, Florenza, Martínez, Giobatto, Olmos, Arco, Ríos, Ortiz, Pacheco, Pérez, Pérez, Rodríguez, Morales, Salazar, Cataldo, Vargas, Lazarini, Estrella, Roldán, Cita y Juárez, y sus respectivas familias participan el fallecimiento de su vecina e invitan al sepelio de sus restos.
9|5|F|52519|9|5

BLANCA GRANIZO Vda. DE ECHEGARAY. - Q.E.P.D. - Falleció trágicamente el 8-V-75. - Cármen y Mariana Aranda Reynals, Luisa Aranda Reynals de Nappa y Flia., Elena Aranda Reynals de Barrera y Flia., Jovita Aranda Reynals de Scheble y Flia., Laura Aranda Reynals de Pereyra y Flia. (ausente), participan con profundo dolor su fallecimiento e invitan al sepelio de sus restos.
9|5|F|52524|9|5

BLANCA GRANIZO Vda. DE ECHEGARAY. - Q.E.P.D. - Falleció trágicamente el 8-V-75. - Sus vecinos: Osvaldo Erulin, José Fragapane y Francisco Fragapane y sus respectivas familias, participan su fallecimiento e invitan al sepelio de sus restos.
9|5|C|707|9|5

BLANCA GRANIZO Vda. DE ECHEGARAY. - Q.E.P.D. - Falleció trágicamente el 8-V-75. - Eduardo Jesús García y Flia. y Eduardo Lucero y Flia., participan con profundo pesar su fallecimiento e invitan al sepelio de sus restos.
9|5|C|710|9|5

BLANCA GRANIZO DE ECHEGARAY - Q.E.P.D. - Falleció el 8-V-75. - El personal de Suministros, Abastecimientos de Y.P.F., Zona Ind., participa el fallecimiento de la madre política de su compañero de trabajo, don Augusto Aranda e invita a acompañar sus restos al cementerio de Godoy Cruz en el día de hoy.
9|5|C|703|9|5

BLANCA GRANIZO DE ECHEGARAY - Q.E.P.D. - Falleció el 8-V-75. - Lelia de Bigolotti e hijos, César Bersaglia y señora, Santiago Tur y señora, Diego Benítez y señora, Custodia Contreras y señora, Roberto Zabala y familia, Francisco Guevara y señora Valter Ferreira y señora, Domingo Maure y Flia., Kurt Czwiklitzer y Flia., Juan Antonio Gutiérrez y Flia., Luciano Páez y familia, Salvador Licata y Flia., Ramón Gregorio y señora, Fernando Ges y Flia., Mario Musso y Flia., Federico Gonzále y Flia., Eliseo Cabrini y Flia., Luisa B. de Fernández, participan el fallecimiento de la madre de su apreciada vecina, Monona de Aranda.
9|5|C|704|9|5

BLANCA GRANIZO DE ECHEGARAY - Q.E.P.D. - Falleció el 8-V-75. - El personal directivo, docente, de servicio, alumnos y comisiones periescolares de la Escuela Nº 399,, de Finca San Eduardo, Gualtallary, Tupungato, participan el fallecimiento de la abuela de la docente del establecimiento, señorita Graciela Jury, e invitan al sepelio de sus restos.
9|5|C|719|9|5

ANTOLIN PUEBLA - Q.E.P.D. Falleció el 8-V-75. - C.A.S.R. y B.P. - Sus hijos: Alberto Antolín, Juan Carlos, María Alicia, Fanny Rosa y Ricardo Miguel; hijos políticos: Celia Mari, María P. Pereyra y Jorge Tohme, sobrinos, nietos, bisnietos y demás deudos, participan su fallecimiento e invitan al sepelio de sus restos que se efectuará hoy, a las 11 horas, en el cementerio de la Capital. Casa de duelo: Anatole France 910, Godoy Cruz. Servicio: Cochería San Miguel.
9|5|C|711|9|5

ANTOLIN PUEBLA - Q.E.P.D. Falleció el 8-V-75. - C.A.S.R. y B.P. - Elba Pérez de Otaegui, Alberto Pérez, Eduardo Pérez, Juan C. Pérez y Jorge Devito y sus respectivas familias, participan el fallecimiento de su tío, e invitan al sepelio de sus restos.
9|5|C|706|9|5

ANTOLIN PUEBLA. - Q.E.P. D. - Falleció el 8-V-1975. - Su nieto político: Oscar Quesada, Sra. y su bisnieta, participan con profundo dolor el fallecimiento de su querido abuelo e invitan al sepelio de sus restos.
9|5|C|692|9|5

ANTOLIN PUEBLA. - Q. E. P. D. - Falleció el 8-V-75. - El Centro Protección Recíproca de Choferes participa con pesar el fallecimiento de su consocio activo vitalicio e invita al sepelio de sus restos.
9|5|F|59270|9|5

ANTOLIN PUEBLA. - Q. E. P. D. - Falleció el 8-V-75. - Roja P. de Rúa y Flia., Juana C. de Pérez y Manuel V. Rúa y Flia., participan con dolor su fallecimiento.
9|5|C|628|9|5

ANTOLIN PUEBLA. - Q.E.P. D. - Falleció el 8-V-1975. - Nehdy S. de Hisa e hijos y sus respectivas familias, participan con pesar su fallecimiento e invitan al sepelio de sus restos.
9|5|C|690|9|5

ANTOLIN PUEBLA. - Q.E.P. D. - Falleció el 8-V-1975. - Presidente, directorio y personal del Banco de Mendoza, participan con profundo pesar el fallecimiento del padre de su compañero de tareas Alberto Puebla e invitan al sepelio de sus restos.
9|5|C|677|9|5

ANTOLIN PUEBLA - Q.E. P.D. - Falleció el 7-V-75. - Elías Tohmé y flia., participan con dolor su fallecimiento e invitan al sepelio de sus restos.
9|5|C|713|9|5

ALICIA SUAREZ - Q.E.P.D. - Falleció el 8-V-75. - Su hermana, Marina Elba; hermano político, José Cutri; sobrinos: Teresa, Beatriz, Inés, Ana, José Luis, Antonio, Dante y Alejandro, participan con profundo dolor su fallecimiento y que sus restos serán inhumados en el día de hoy, a las 17.30 horas, en el cementerio de la Capital.
9|5|C|721|9|5

GIORGIO ANTONIO BATTISTON - Q.E.P.D. - Falleció el 8-V-75. - Su esposa, Mafalda Grassi; hermanos: Pierina, Santa Battiston; hermanos políticos: Tulio Odorico y Juan Scussolín; sobrinos: Orlando, Pierángelo Odorico, Silvano Scussolín, Martha Rochi, Isabel Caride, Pedro Mazolini, Cristina, Laura, José Luis y Patricia Mazolini Silvia y Mauricio Scussolín, participan con profundo dolor su fallecimiento e invitan al sepelio de sus restos, a efectuarse hoy, a las 11, en el cementerio de la Capital. Casa de duelo: José Hernandez 1439, Las Heras.
9,5|C|700|9|5

BLANCA GRANIZO VDA. DE ECHEGARAY. - Q. E. P. D. - Falleció el 8-V-1975. - Angelino Rodríguez y Sra., participan con pesar su fallecimiento e invitan al sepelio de sus restos.
9|5|C|664|9|5

BLANCA GRANIZO VDA. DE ECHEGARAY. - Q. E. P. D. - Falleció el 8-V-1975. - Videla, Guardia, Chinigilli, Merino, Gutiérrez, Velázquez, Ortiz, Florenza, Martínez, Giobatto, Olmos, Arco, Ríos, Ortiz, Pacheco, Pérez, Pérez, Rodríguez, Morales, Salazar, Cataldo, Vargas, Lazarini, Estrella, Roldán, Cita y Juárez, y sus respectivas familias participan el fallecimiento de su vecina e invitan al sepelio de sus restos.
9|5|F|52519|9|5

BLANCA GRANIZO Vda. DE ECHEGARAY. - Q.E.P.D. - Falleció trágicamente el 8-V-75. - Cármen y Mariana Aranda Reynals, Luisa Aranda Reynals de Nappa y Flia., Elena Aranda Reynals de Barrera y Flia., Jovita Aranda Reynals de Scheble y Flia., Laura Aranda Reynals de Pereyra y Flia. (ausente), participan con profundo dolor su fallecimiento e invitan al sepelio de sus restos.
9|5|F|52524|9|5

BLANCA GRANIZO Vda. DE ECHEGARAY. - Q.E.P.D. - Falleció trágicamente el 8-V-75. - Sus vecinos: Osvaldo Erulin, José Fragapane y Francisco Fragapane y sus respectivas familias, participan su fallecimiento e invitan al sepelio de sus restos.
9|5|C|707|9|5

BLANCA GRANIZO Vda. DE ECHEGARAY. - Q.E.P.D. - Falleció trágicamente el 8-V-75. - Eduardo Jesús García y Flia. y Eduardo Lucero y Flia., participan con profundo pesar su fallecimiento e invitan al sepelio de sus restos.
9|5|C|710|9|5

BLANCA GRANIZO DE ECHEGARAY - Q.E.P.D. - Falleció el 8-V-75. - El personal de Suministros, Abastecimientos de Y.P.F., Zona Ind., participa el fallecimiento de la madre política de su compañero de trabajo, don Augusto Aranda e invita a acompañar sus restos al cementerio de Godoy Cruz en el día de hoy.
9|5|C|703|9|5

BLANCA GRANIZO DE ECHEGARAY - Q.E.P.D. - Falleció el 8-V-75. - Lelia de Bigolotti e hijos, César Bersaglia y señora, Santiago Tur y señora, Diego Benítez y señora, Custodia Contreras y señora, Roberto Zabala y familia, Francisco Guevara y señora Valter Ferreira y señora, Domingo Maure y Flia., Kurt Czwiklitzer y Flia., Juan Antonio Gutiérrez y Flia., Luciano Páez y familia, Salvador Licata y Flia., Ramón Gregorio y señora, Fernando Ges y Flia., Mario Musso y Flia., Federico Gonzále y Flia., Eliseo Cabrini y Flia., Luisa B. de Fernández, participan el fallecimiento de la madre de su apreciada vecina, Monona de Aranda.
9|5|C|704|9|5

BLANCA GRANIZO DE ECHEGARAY - Q.E.P.D. - Falleció el 8-V-75. - El personal directivo, docente, de servicio, alumnos y comisiones periescolares de la Escuela Nº 399,, de Finca San Eduardo, Gualtallary, Tupungato, participan el fallecimiento de la abuela de la docente del establecimiento, señorita Graciela Jury, e invitan al sepelio de sus restos.
9|5|C|719|9|5

ANTOLIN PUEBLA - Q.E.P.D. Falleció el 8-V-75. - C.A.S.R. y B.P. - Sus hijos: Alberto Antolín, Juan Carlos, María Alicia, Fanny Rosa y Ricard

El titular de la Brigada de Investigaciones de la UR III, comisario principal Luis Juan E. Grain, muestra a un redactor de este diario, parte del secuestro obtenido.

Fue capturado un ladrón que rompía vidrieras

Juan Carlos Sainz López

Carlos Bautista Pérez

Un ladrón, que cometía robos utilizando elementos contundentes con los que destruía vidrieras, fue capturado por personal de la Brigada de Investigaciones de la Zona Este.

Se trata de Juan Carlos Sainz López, argentino, de 22 años de edad, soltero, jornalero, oriundo de Entre Ríos y con domicilio transitorio en nuestra provincia. Carlos Bautista Pérez Monassa, de igual nacionalidad, 40 años, mosaísta, residente en Carril Norte sin número, de San Martín, era quien actuaba como "reductor" de los objetos.

Una sucesión de sustracciones, que perjudicaron a comercios de la zona, tales como Casa Prisco, Galería La República, Casa Fornés, y otros, originaron una intensa actividad policial, destinada a lograr la aprehensión de los autores. Los robos presentaban todos las mismas características: las vidrieras destrozadas y por el hueco los delincuentes sacaban objetos que se encontraban puestos en exhibición.

El operativo montado en tal sentido dio sus frutos recientemente. Frente a un negocio céntrico fue advertida la presencia de un sujeto en actitud sospechosa, el que fue detenido por efectivos policiales. Identificado como Sainz López, confesó ser el responsable de los robos cometidos últimamente en locales de negocios y sindicó a Pérez como su encubridor, quien se encargaba de vender las mercaderías.

La policía secuestró un televisor, un grabador Ranser y dos radios a transistores, que se hallaban en poder de Pérez. El total de lo robado, más los daños producidos en las vidrieras, asciende a 200.000 pesos ley.

Los detenidos quedaron a disposición del juez de Instrucción de turno de la Tercera Circunscripción Judicial.

San Luis: detúvose a una banda de contrabandistas

Dos implicados residen en Mendoza. Secuestraron bronce, níquel y mercurio. Buscan a un empresario

SAN LUIS, (De un enviado especial). — Un conocido capitalista de la quiniela clandestina de Mendoza ha sido detenido en esta provincia por estar vinculado con el contrabando de metal, níquel y cobre, mientras permanece prófugo un empresario metalúrgico de Chile que enviaba la mercadería a nuestro país en vehículos especialmente preparados. El banquero de juego arrestado es Sebastián Rufino Guerrero, de 47 años, oriundo de San Juan, domiciliado en Francisco de la Reta 1254, en San José Mendoza, y el metalúrgico futigivo ha sido identificado como Osvaldo Koch.

El automóvil en el que se habían practicado ocultos "buches" para trasladar desde Chile las mercaderías de contrabando.

También se encuentran arrestados en la Dirección de Investigaciones de esta ciudad, un mecánico de Mendoza que fabricaba los "buches" en los vehículos que circulaban desde Chile a Buenos Aires, en donde era reducida la mercadería. Se trata de Enrique Omar Cruciani, de 40 años, con vivienda en Matienzo 430, de Godoy Cruz. Del mismo modo están alojados en el viejo edificio de calle Lavalle, en carácter de incomunicados, Jorge Rolando Urtubia, argentino, mecánico, de 24 años, y su esposa, Clara Luz Molina Saavedra, chilena, de 18.

La maniobra

Aún cuando no se ha suministrado información oficial, debido al secreto del sumario decretado por el juez federal, en fuentes serias se dijo que desde hacia tiempo Osvaldo Koch dirigía una organización dedicada al contrabando en general, pero particularmente de cobre y níquel y que últimamente se había dedicado al paso clandestino de mercurio, valioso metal fácilmente reducible en Buenos Aires.

En la segunda quincena de abril —según aclaró nuestro informante— Koch encargó un embarque a Urtubia, quien debía transportarlo en un Dodge Polara blanco con buches en ambos costados y debajo del baúl. Los contrabandistas colocaron varios cilindros de metal con 125 kilos de mercurio por un valor de 180 mil pesos.

Se hizo saber que Koch desconfiaba de Urtubia y por ese motivo decidió acompañarlo hasta Mendoza junto con otros dos delincuentes. En las Cuevas, Urtubia, sospechando que querían deshacerse de él, denunció a los maleantes en Migraciones, a cuyos empleados dijo que los sujetos "tenían antecedentes".

Desconociendo esta actitud de Urtubia, y detenidos los malvivientes, Koch siguió viaje con su chofer hasta Mendoza, en donde debían encontrarse con Sebastián Rufino Guerrero, encargado —junto con Koch— de llevar el mercurio hasta Buenos Aires para venderlo en el mercado negro.

Escapa Urtubia

Jorge Rolando Urtubia, quien ya había realizado 10 viajes con material de contrabando, dejó a Koch en Mendoza y en vez de conectarse con Guerrero, escapó con el coche cargado a San Luis, en donde tiene familiares (en la zona de Cruz de Piedra).

Por causas no reveladas la Dirección de Investigaciones de esta provincia tomó conocimiento de esta situación y detuvo a Urtubia y a su esposa, y el 28 de abril una comisión policial puntana trajo desde Mendoza a Guerrero y a Cruciani, todos los cuales fueron puestos a disposición del juez federal.

Las fuentes consultadas dijeron que estos contrabandos descubiertos en esta provincia nada tienen que ver con otro tráfico ilegal de mercurio detectado en Mendoza hace dos años, por el cual estuvieron arrestadas varias personas, pero sí tiene vinculación con la aparición de un automóvil bloqueado por la nieve, el año pasado, en el camino Uspallata-Calingasta, que estaba cargado con mercurio líquido de contrabando.

En total el contrabando secuestrado por la policía puntana, del que ya había proporcionado información LOS ANDES el mes pasado, alcanza a 350 kilogramos de bronce en lingotes, 50 kilos de níquel en lingotes chicos y 125 kilos de mercurio.

Sebastián R. Guerrero

Enrique O. Cruciani

Detenidos por venta ilegal de narcóticos

En medios policiales trascendió que se encontrarían arrestadas varias personas en la Brigada de Investigaciones de la Unidad Regional Primera en averiguación de tráfico o venta ilegal de psicotrópicos, anfetaminas y marihuana.

Aún cuando no se suministró información oficial —hay secreto sumarial— un vocero consultado indicó que parte de la organización fue arrestada en las inmediaciones del Arco Desagüadero, cuando venía de San Luis con los elementos mencionados.

Entre los detenidos se encontraría el copropietario de una farmacia céntrica, conocido deportista local, pero no se dijo cual era su grado de responsabilidad de los hechos denunciados.

Son desconocidas 2 personas buscadas

Trasladan a detenido en San Luis

SAN LUIS (De un enviado especial). — En esta provincia son desconocidas las dos personas cuya captura se pidió desde Mendoza con motivo de la versión de una mujer detenida que aseguró —según se hizo trascender en su oportunidad— que tienen participación directa en el doble crimen de Canota. Miguel Angel Fernández y Lorenzo Damboreana —los acusados— no han podido ser localizados a pesar de los distintos procedimientos realizados en las últimas 48 horas y entre los observadores de este proceso se tiene la impresión de que los nombres de ambos serían falsos o bien personas inexistentes. Con todo, no se ha descartado que la versión de Lucía Devia, encargada de la casa de citas de Guaymallén de donde fueron secuestradas Ramona Suárez de Martínez (a) "La Negra" y Claridad González de Angel (a) "Nancy", tenga la solidez que los investigadores le atribuyeron en un principio y que los dos sujetos buscados carezcan de antecedentes", lo que parece poco probable.

Mientras tanto, en las primeras horas de la tarde de ayer fue trasladado a Mendoza, en un automóvil patrullero de la policía de aquella provincia, Héctor David Romero (a) "El Copillo", individuo vinculado a la trata de blancas, a quien en los comienzos de la pesquisa se le atribuyó participación en la autoría del secuestro y el asesinato de las mujeres, pero que nada tiene que ver en ese bárbaro suceso, como lo adelantó LOS ANDES en su edición de la víspera.

El operativo llevado a cabo en la madrugada de ayer —entre las 3 y las 5.30— registró allanamientos en casas de citas clandestinas y otros inmuebles utilizados por mujeres de mal vivir, pero esos procedimientos no tuvieron ninguna trascendencia. Los resultados, como es obvio, fueron negativos.

Los efectivos de la Dirección de Investigaciones, a cargo de su titular, comisario Wáshington Romero y de Mendoza, dirigidos por el comisario principal Ernesto Sola, de la seccional 9ª, alcanzaron zonas cercanas a Villa Mercedes, en donde la policía local también buscaba a los dos individuos supuestamente vinculados con el doble crimen.

En cuanto a Héctor David Romero, en fuentes allegadas a la pesquisa se tiene el convencimiento que sabe quienes son los autores de los homicidios o bien podría proporcionar detalles que conduzcan a su esclarecimiento. En la mañana de ayer, la juez del Crimen, doctora Fernández Villavicencio, hizo lugar al pedido de extradición de "El Copillo" remitido por el juez de Instrucción de Mendoza, doctor Jorge Enrique Marzari Céspedes y por lo tanto no hubo ningún inconveniente para trasladarlo.

Versiones encontradas

No ha dejado de llamar la atención a los observadores, la forma en que se han venido sucediendo este tipo de episodios. Aparecen hechos encontrados, versiones contradictorias y una confusión general en torno de toda esta situación que sólo una prolija investigación podría aclarar. Entretanto, se puede decir que no hay elementos concretos para suponer que el doble crimen esté aclarado. Los indicios con que se cuenta no son lo suficientemente claros para conformar una prueba que inculpe a determinadas personas. Al menos, por ahora.

Medidas

El enviado especial de LOS ANDES, al pretender conseguir una entrevista con Jorge "Quilla" Valdez, alojado en la Penitenciaría de esta ciudad, no logró su propósito debido a que el director del penal, comisario José Mariano Magallanes, había dispuesto extremas medidas de seguridad y la total incomunicación del inculpado, en virtud de que se avecina ya el juicio oral por el que será juzgado por el delito de secuestro de la menor Cristina González.

Perecen en una guardería dos niños de corta edad

BUENOS AIRES, 8 (NA). — La propietaria de la guardería "Nuestro Sueño", donde por causas que se procura establecer fallecieron ayer dos criaturas de pocos días de vida, y una empleada del establecimiento, se encuentran demoradas por las autoridades policiales en la comisaría 12ª de esta ciudad.

El esposo de la dueña, el médico Ernesto Estévez, presupuso, este mediodía, ante los periodistas que lo consultaron, que "los niños habrían muerto por asfixia... No sé si se habrían ahogado debido a un vómito, una flema o si, en realidad, hubo un escape de gas".

Pese al secreto del sumario establecido por el juez de Menores, doctor Luis María Marina, pudo saberse que el trágico episodio tuvo lugar en un dormitorio de la guardería "Nuestro Sueño", ubicada en la planta alta de un edificio situado en Pedro Goyena 1031, en pleno barrio de Caballito.

Aproximadamente a las 15.30 de la víspera, la propietaria y directora del establecimiento, Ana María Urigaray de Estévez, con título habilitante de "baby sister" y otra empleada descubrieron que en una habitación donde descansaban cinco niños, dos de ellos habían dejado de existir.

Las víctimas del suceso son Esteban Saieva, de 45 días y Verónica Teresa Espíndola, de 2 meses. El niño era hijo del matrimonio compuesto por Jorge Saieva y Norma Sicardi de Saieva, domiciliados en Emilio Mitre 435, en tanto que los padres de la bebita residen en la vecina ciudad de Avellaneda.

Alrededor de las 20.30 las criaturas fueron trasladadas hasta la morgue judicial, donde se practicó la autopsia, pero no se suministró ningún tipo de información. En este sentido el médico Estévez dijo hoy que "todavía no conozco ningún resultado".

La guardería infantil donde ocurrió el penoso suceso funciona desde hace dos años, atendiéndose en ella a niños de 45 días a cinco años. El local quedó clausurado y precintado por disposición del juez.

Los tres lactantes que se encontraban en la habitación con las dos criaturas muertas, no presentaban ningún síntoma de hallarse enfermos.

Se estima que en las próximas horas la policía suministrará una información oficial sobre el caso.

Policía aclara sobre la muerte de su hijo

Se presentó a esta redacción el cabo de policía Armando Flores, de la dotación de la seccional cuarta. Señaló que la información sobre la muerte de su hijo Daniel Antonio Flores menciona, entre otras cosas, el tráfico de narcóticos.

Sobre el particular quiere dejar constancia que otro de los jóvenes, de nombre Daniel Fernández estaba bajo tratamiento psiquiátrico y el medicamento que llevaba, cuya venta es libre, es un producto llamado "Artane", dado que tenía alteraciones de tipo nervioso y recibió tratamiento en el Hospital Neuropsiquiátrico de El Sauce.

Añadió que su hijo no había tenido en ningún momento hábitos de ese tipo y era normal, tanto es así que el patrón de un taller de pintura de carrocerías, donde se desempeñaba estaba —dijo— muy satisfecho por su contracción al trabajo y como trabajaba al tanto era el que más ganaba.

Por otra parte expresó que tanto él como su familia gozan de buen concepto en el barrio Gomensoro, calle Colombia 1861 de Villa Nueva y prueva de ello es la solidaridad de los vecinos que realizaron tres colectas en ayuda por la desgracia ocurrida.

Destacó que su hijo de 17 años no tenía vinculación alguna con mujeres de vida airada y que cuando el juez le preguntó si él, en su condición de servidor de la policía había tenido actuación en algún procedimiento por extremismo —por si se tratara de una venganza ejercida contra su hijo— le contestó que no tuvo ese tipo de actuación. Dijo que ese día su hijo se dejó en su casa la cédula de identidad.

Denunciaron torturas dos jóvenes paceños

LA PAZ. — Ante la Seccional 22ª de la policía local, 2 jóvenes de este departamento, hicieron una presentación con demostración de evidentes señales de haber sido objeto de rudos castigos y torturas en su cuerpo, por parte de personal policial en la localidad puntana de la Villa de la Quebrada, según denunciaron.

En efecto, los jóvenes Fernando Gracia Moreno, de 18 años de edad, estudiante, domiciliado en calle General Paz 249, de ésta, y José Garzula, de 21 años, chofer, con domicilio en Villa Antigua, juntamente con otras personas se trasladaron hasta la Villa de la Quebrada, San Luis, donde asistieron a los festejos que allí se realizan en los primeros días del mes de mayo de cada año.

Según manifestaron, en la noche del sábado 3, fueron testigos de una pelea entre otros asistentes a estos actos, e inesperadamente fueron detenidos, por personal de la Policía Federal, según testimonian en tal oportunidad y trasladados hasta un "vivac policial" instalado circunstancialmente en el lugar durante los actos mencionados. Allí, en una casilla rodante, fueron objeto de un rudo castigo, que incluyó golpes en el tórax, con posibles fracturas de costillas, quemaduras en las manos con colillas de cigarrillos y pérdida de cabello por haber recibido tirones en el pelo.

Indicaron que casi no tienen conciencia de cuanto se les torturó; pues señalaron haber perdido el conocimiento y vuelto en sí en horas de la madrugada, siendo conducidos por los demás acompañantes de vuelta hasta esta villa, donde expusieron lo ocurrido a sus padres, quienes trasladaron el relato de lo acontecido ante la seccional policial local, la que ha tomado las providencias del caso.

Cayó el jefe de poderosa banda de contrabandistas

Poseía aviones y pistas propias

BUENOS AIRES, 8 (NA). — La Policía Federal detuvo a Humberto Gorro, cabecilla de una banda de contrabandistas, que utilizaba en sus operaciones aviones propios y pistas de aterrizaje clandestinas, y secuestró, además, mercaderías ingresadas ilegalmente al país por un valor aproximado de dos mil millones de pesos viejos, según trascendió en esferas oficiales.

De acuerdo con la fuente policial consultada, una denuncia anónima alertó a las autoridades de las actividades de Gorro, motivo por el cual se allanó su domicilio, emplazado en el aristocrático barrio de Palermo Chico.

Al ser detenido Gorro, cuyos otros datos de filiación no fueron revelados, éste confesó su delito y, en base a sus declaraciones, la policía allanó dos depósitos, uno ubicado en Uspallata al 800 y otro situado en la misma calle al 3700, en pleno barrio de Nueva Pompeya.

En esos dos lugares, el personal policial halló mercadería ingresada de contrabando al país por un monto total aproximado de dos mil millones de pesos moneda nacional.

Asimismo, pudo establecerse que la mercadería era ingresada al país en aviones privados —cuatro en total— que aterrizaban en pistas clandestinas distribuidas estratégicamente. Luego eran transportadas en camiones hasta los depósitos, dos de los cuales ya fueron descubiertos.

La policía intentará apresar al resto de los integrantes de la banda.

Por último, se supo que Gorro tiene pedido de captura y extradición por parte de la justicia de otros países.

Plantas de viñas fueron quemadas intencionalmente

SAN RAFAEL.— En la finca "Resero", de El Cerrito, personas desconocidas prendieron fuego a unos yuyos, extendiéndose a 52 plantas de viñas y parrales. El encargado de la misma, Ramón San Juan, al denunciar el siniestro, estimó los daños en la suma de 15.600 pesos.

El artefacto explosivo que colocaron en el domicilio de un médico y que no alcanzó a estallar.

La Paz: atentado fallido en la casa de un médico

LA PAZ. — En las primeras horas del día de ayer apareció frente al domicilio de un médico en esta ciudad, una bomba a mecha que no alcanzó a estallar, según lo señala el estado en que fue descubierta por los habitantes del inmueble.

En la casa de referencia habita el doctor Hipólito Naves y su familia, esposa y 2 hijos menores y donde también posee su consultorio particular y que ubica en calle Buenos Aires Nº 260, de esta villa.

Personal especializado de la Regional 3ª de San Martín, llamado por la Seccional Nº 22 de la Policía, acudió rápidamente y procedió al retiro del explosivo el que fue trasladado hasta la ciudad de San Martín, para su análisis y establecer las características y alcances del referido explosivo.

El doctor Naves, es un facultativo de larga actuación en el departamento, dedicado exclusivamente a su actividad profesional y sin que aparezcan ninguna causa o motivos que permitan orientar sobre el origen de tal atentado.

Peritos policiales que tienen el artefacto en su poder, lo someterán a revisaciones para determinar el material empleado en su construcción. No transcendieron detalles sobre el particular.

Un menor murió a causa de una intoxicación

Un niño de dos años de edad dejó de existir, como consecuencia de una intoxicación con un veneno fosforado.

En la Seccional 28ª de Palmira se investiga el deceso de un chico de la edad mencionada, quien residía junto a sus padres en Brasera sin número de Nueva California, Palmira.

Los peritajes forenses determinaron que la muerte de la criatura obedeció a la ingestión de "Paration".

Se investiga ahora cómo ocurrieron los hechos que culminaron con el fallecimiento del pequeño.

Detienen al posible autor de la muerte de un juez

BUENOS AIRES, 8 (NA). — La justicia federal confirmó la prisión preventiva que sufre Marino Amador Fernández, argentino, de 26 años, soltero, quien se encuentra en esa condición como presunto involucrado en el asesinato del juez Jorge Vicente Quiroga, ocurrido el 28 de abril del año pasado en esta ciudad.

También fue confirmado el embargo de 50.000 pesos sobre sus bienes, medida dictada como la anterior por el juez de instrucción Angel E. González, quien tiene a su cargo la instrucción del sumario correspondiente.

El asesinato de Quiroga se produjo en la fecha citada, en las primeras horas de la tarde en la calle Viamonte, frente a la finca que lleva el número 1530, de esta ciudad, en circunstancias en que el juez marchaba a reunirse con otros magistrados con el objeto de concurrir en su compañía a presenciar un partido de fútbol.

Mientras circulaba por la vereda a esa altura, se le acercaron dos individuos que montaban una motocicleta "Triumph". Uno de ellos descendió, se le acercó y le hizo varios disparos que le causaron la muerte.

La motocicleta fue hallada posteriormente en la calle Hipólito Yrigoyen al 1100, en tanto que una organización extremista declarada ilegal se declaró responsable del asesinato.

Mientras se investigaba la muerte de Quiroga, se estableció que dos detenidos en actuaciones a cargo del juez federal Ventura R. Ojeda Febrer, de nombres Raúl Argemi y Marino Amador Fernández, no serían ajenos al hecho, por cuanto se habrían mostrado interesados en adquirir la motocicleta utilizada en el crimen, con anterioridad a que éste se llevara a cabo.

Hechas las indagaciones del caso, Fernandez fue reconocido como una de las dos personas que en el comercio de motocicletas se interesaron en la adquisición del rodado y observaron atentamente sus características.

Argemi, en tanto, no fue reconocido como el acompañante de Fernández en la oportunidad citada.

Ambos se encontraban a disposición del juez Febre, secretaría Gustavo Anadón, acusados de tenencia de armas de guerra, explosivos y material subversivo, y continuaron en esa situación.

Fernández, en tanto, quedaba comprendido también en la causa que se seguía por el asesinato del juez Quiroga, en la que, teniendo en cuenta las pruebas obtenidas y los elementos secuestrados, el juez González, le dictó la prisión preventiva.

El imputado Fernández apeló la decisión y también la declaración de embargo sobre sus bienes hasta la suma de 50.000 pesos ante la sala penal de la Cámara Federal de esta ciudad.

La Cámara ahora ha declarado de derecho lo actuado por el juez González, teniendo en cuenta dice "que las constancias de autos permiten dar por acreditada una semiplena prueba de la existencia del delito, obrando indicios suficientes, expresa, de la responsabilidad penal de Fernández, por lo cual, sin perjuicio de la calificación definitiva de los hechos, decide confirmar el auto apelado".

Pagó la nafta con un cheque falsificado

SAN RAFAEL. — En la Seccional 32ª se presentó el ciudadano Juan Alberto Pérez, mayor de edad y domiciliado en calle Sargento Cabral 573, denunciando que momentos antes, cuando se encontraba en su trabajo en la bomba de nafta "Vértice" de esta ciudad, se presentó un menor, conduciendo un automóvil Fiat 600, el que pidió se le llenara el tanque de nafta y le pagó con un cheque firmado por un ciudadano de nombre De La Rosa. Con posterioridad, al presentar el cheque al cobro se le había informado que la firma era falsificada. Personal de esa comisaría y de la Brigada de Investigaciones iniciaron las averiguaciones logrando la detención del menor que conducía el automóvil Fiat 600, quien señaló que el cheque se lo había entregado otro menor, también domiciliado en esta Ciudad, al que se trata de localizar para esclarecer quién fue el autor de la sustracción del cheque al ciudadano De La Rosa, quien había formulado la correspondiente denuncia.

CRISTALERIAS DE CUYO S.A.

Convócase a ASAMBLEA GENERAL EXTRAORDINARIA de Accionistas de Cristalerías de Cuyo S. A. en Segunda Convocatoria, a celebrarse el día 21 de Mayo de 1975, a las 17 horas, en la sede social de calle Montevideo Nº 270, Ciudad de Mendoza, Provincia del mismo nombre, para tratar el siguiente ORDEN DEL DIA:

1º — Designación de dos Accionistas para firmar el Acta. (Art. 24 de los Estatutos Sociales).

2º — Emisión de Debentures. (Art. 235 - Decreto Ley 19.550/72).

EL DIRECTORIO

MENDOZA, 30 de Abril de 1975

Nota: Se recuerda a los señores Accionistas, de conformidad con el Art. 23 de los Estatutos Sociales, que para concurrir a la Asamblea deberán depositar en la Sociedad, calle Montevideo Nº 270 - Mendoza, o en la Sucursal Buenos Aires, Avda. Corrientes 485 - 5º Piso - Capital Federal, sus acciones o un certificado bancario que acredite su depósito hasta el día 16 de Mayo de 1975, a las 16 horas, en el horario de 9 a 16, de lunes a viernes.

Conforme con el Art. 244 Decreto Ley 19.550/72 y Art. 22º de nuestros Estatutos, la Asamblea en Segunda Convocatoria tendrá por legalmente constituida con el capital que concurra.

8|5|F|58820|12|5|A

APOLINARIO LUCIO CORREA

Q. E. P. D.

Falleció el 1-V-1975

Su esposa, hijos, hijos políticos, nietos y demás familiares agradecen profundamente a Casino de Suboficiales IV Brigada Aérea; Personal Militar y Civil Departamento Aeronáutico; Cuarta Brigada Aérea; Casino Suboficiales y Agentes Civiles del Hospital Militar Mendoza; Personal del Hospital Militar Mendoza; Personal Oficina Subagentes Civiles Hospital Militar Mendoza; Inspectora Técnica Escuela San Martín, Mza.; Personal Directivo, Docente y de Servicio Escuela San Martín, Mza.; Mariano Acosta; sus vecinos Grupo Betania, su enfermera Andrea Adelmo, Reverendo Padre Rafael Karlen, amigos y vecinos y a todas aquellas personas que de una u otra forma manifestaron sus sentimientos de pesar con ofrendas florales, telegramas, avisos fúnebres, asistencia al velatorio y sepelio de sus restos en el cementerio de San Rafael.

9|5|F|43599|9|5

MARIELA SILVANA NOGUERA

Q. E. P. D. Falleció el 6-V-1975

Frente a la congoja producida por su desaparición sus padres Antonio Noguera y María Rosa Manzanares agradecen infinitamente a los señores profesionales, enfermeros, servicio del Sanatorio Fleming, como así también al Dr. Estebán Boris y Dra. Celia Aregal, y servicio de Hematología del Hospita El Carmen, por su dedicación y esmero.

9|5|C|67|9|5

GANE $$$

Venda radios, relojes y fantasías finas. En sus horas libres o agregue a su corretaje.

Infórmese sin compromiso enviando $ 4,00 en estampillas a:

"CORALTIC"

RUTA 8 - Km. 47 - PILAR

BUENOS AIRES

9|5|F|59177|30|5|A

Convocatoria "BURNIE" S. A.

Se comunica a los acreedores verificados en la Convocatoria de BURNIE S. A., que deberán pasar a partir del 27 de abril de 1975 por calle Los Andes s/n. del Distrito de Real del Padre (Mza.), Cooperativa Vitivinícola Gran Sur Ltda., a fin de cobrar la segunda cuota, según concordato homologado oportunamente.

8|5|F|58948|9|5

L.I.M.C.E.C.

LIGA MENDOCINA DE LUCHA CONTRA EL CANCER

El Cáncer es curable, consulte a tiempo

INSTITUTO DE ONCOLOGIA

MONTECASEROS 1020, CDAD. Tel. 44591

SOLICITADA

PELIGRA EL PROGRAMA NUCLEAR ARGENTINO

En la solicitada publicada el 17 de marzo de 1975 esta Asociación alertaba a las Autoridades Nacionales acerca del peligro que corría el Programa Nuclear Argentino, por cuanto:

—No existe una legislación nuclear.

—No se soluciona el éxodo de profesionales y técnicos, ni el creciente malestar del resto del personal originado por las bajas remuneraciones.

Dada la falta de acciones de gobierno tendientes a solucionar los problemas planteados, esta Asociación reitera:

Debe Establecerse el Programa Nuclear Argentino

—Mediante la sanción de una ley que regule todos los aspectos de la energía y tecnología nucleares, que establezca la continuación de la línea de reactores de uranio natural y agua pesada; que a través de la C.N.E.A. fije el monopolio estatal de las decisiones y de los derechos de propiedad de la tecnología nuclear, como también la independencia en el aprovisionamiento del combustible nuclear y de agua pesada y la realización de las actividades de ingeniería de las instalaciones nucleares.

—Mediante la preservación y consolidación de los recursos humanos de la C.N.E.A. que constituyen el fruto de años de formación a través de la realización de las múltiples actividades que se llevan a cabo en la Institución.

Estado de las Gestiones Tendientes al Establecimiento del Programa Nuclear

—Ha tenido entrada en la Cámara de Diputados de la Nación (Trámite parlamentario Nº 85 del 15/11/74) un proyecto de ley sobre el "regimen para la producción, desarrollo, uso y control de la Energía Nuclear", presentado por el Sr. Diputado Nacional C. FONTE. Por otra parte el Poder Ejecutivo Nacional envió a las Sesiones Extraordinarias de la Legislatura Nacional un anteproyecto de ley sobre "objetivos y cursos de acción para el desarrollo del Programa Nuclear Argentino y metas para el período 1975-1985".

Dicho anteproyecto fue posteriormente retirado por el Poder Ejecutivo Nacional y hasta la fecha aún no ha vuelto a ser sometido a la consideración del Congreso. Consideramos que ambos anteproyectos son compatibles, dado que concurren a los objetivos y pautas arriba mencionados.

—Desde los últimos meses de 1974, la Asociación de Profesionales de la Comisión Nacional de Energía Atómica, y demás organizaciones representativas de otros sectores del personal (Asoc. de Técnicos de la C.N.E.A., Seccionales de A.T.E. y de la U.P.C.N.) y las autoridades de la C.N.E.A. realizaron gestiones tendientes a la búsqueda de una solución de emergencia al problema de las bajas remuneraciones del personal de la Institución.

En particular, en una reunión efectuada el 17/3/75 entre la Excelentísima Señora Presidente, el Gabinete Nacional y autoridades de la C.N.E.A., el Poder Ejecutivo Nacional manifestó su decisión de resolver favorablemente el problema de los bajos sueldos.

Si no se da pronta sanción a los Proyectos de Legislación Nuclear y no se resuelve de inmediato un aumento de sueldos para todo el personal de la C.N.E.A. el Programa Nuclear Argentino está condenado a un irremediable fracaso.

A las Autoridades Nacionales les cabe ahora la responsabilidad de la acción y de la decisión; de ellas depende el Plan Nuclear Argentino y que se mantengan los recursos humanos de la C.N.E.A., imprescindibles para ejecución de una Política Nuclear independiente.

BUENOS AIRES, 8 de mayo de 1975

ASOCIACION DE PROFESIONALES DE LA COMISION NACIONAL DE ENERGIA ATOMICA

GUILLERMO G. DUSSEL
Secretario APCNEA
C.I. 5798387

JUAN M. ALAPIN
Presidente APCNEA
C.I. Nº 4641322 Pol. Federal

9|5|F|59202|9|5

Oleos de Varas Gazari serán exhibidos hoy

En el Museo Municipal de Arte Moderno, Avenida San Martín 1143, hoy, a las 20, será inaugurada una muestra con veinte obras del pintor mendocino Carlos Varas Gazari. Se trata de las últimas creaciones a. óleo de este artista, que fueron inspiradas en motivos naturales de nuestra provincia.

Varas Gazari ha expuesto numerosas veces tanto en salas de Mendoza como de Buenos Aires, Rosario y Mar del Plata, entre otras ciudades, como también en el extranjero. Ha obtenido el primer premio en el Salón Bienal Municipal de Mendoza en 1945, primer premio en el Salón Primavera de San Rafael en 1952 y otra distinción en el XX Salón de la Sociedad Nacional de Bellas Artes de Chile.

La muestra estará abierta hasta el 24 del actual.

Falleció el autor de "La fatalidad de los cuerpos"

Héctor A. Murena falleció en Buenos Aires a los 52 años, a causa de una afección cardíaca. El destacado escritor cobró notoriedad a los 25 años con la publicación de "Reflexiones sobre el pecado original de América". Tres años más tarde apareció su primer libro de poemas: "La vida nueva" y en 1953 obtuvo el premio nacional de novela con "La fatalidad de los cuerpos".

En 1955 obtuvo el segundo premio municipal de teatro con su drama "El juez". En 1956 aparece editado por Sur "El centro del infierno", constituido por ocho relatos en los que Murena da rienda suelta a sus originales ideas. Su libro de ensayo "Homo Atómicus" es editado por Sur en 1961 y reeditado en 1963. Las páginas de esta obra, premio municipal, representan un esfuerzo para responder a la pregunta que constituye una preocupación de todos los tiempos pero particularmente de las épocas de crisis de fe ¿hacia dónde marchamos? Pero Murena no se radicaliza en el plano religioso y se extiende a lo estético, lo social y lo sexual.

Murena cultivó con el mismo acierto el ensayo, la poesía, la novela y el teatro. En estas diversas formas literarias supo ahondar con sencillez entregando siempre la verdad, su verdad, lo que le valió su renombre intelectual en el país.

Varios de sus libros fueron traducidos a otros idiomas; su nombre goza de prestigio en Italia y particularmente en Alemania y su labor de ensayista fue reconocida en 1964 a nivel continental con el Premio Kennedy.

La última producción de Murena da cuenta de una intensa búsqueda de nuevas formas de la expresión: "Los herederos de la promesa", "Epitalámica", "Polispuercón", "Caína muerte", "La metáfora y lo sagrado", etc.

Con él, las letras argentinas pierden prematuramente a una figura original y talentosa.

Presentarán hoy dos libros de autoras locales

Esta tarde, a las 18,30, en la Biblioteca Pública General San Martín habrá un acto cultural. El doctor Carlos Massini Correas presentará dos libros de autoras mendocinas.

Se trata de "Objetivos y didáctica de la educación plástica. Guía para el maestro de grado" de la profesora Dora Margarita Acerete y editado en Kapelusz. El otro libro lleva por título "Educación musical para los más chicos de las profesoras Rosa Fader de Guiñazú y Jovita Kemelmajer y distribuido por Ricordi.

El acto cuenta con el auspicio del Centro de Educación por el Arte de Mendoza.

El primer libro es un síntesis de los fundamentos de la educación plástica y una explicación detallada de los medios para alcanzar sus objetivos. Tiene además una programación para todos los grados de la escuela primaria, y está especialmente dedicado al maestro común. Resulta un curso mediante el cual el maestro de grado, sin preparación especial ni condiciones artísticas, puede desarrollar la llamada "clase de dibujo".

En lo que respecta a la otra obra está dedicada a maestras jardineras, de aula y profesores de educación musical y física. Comprende treinta guías didácticas de iniciación musical y expresión corporal, integradas según las unidades temáticas del programa oficial para jardín de infantes, primero y segundo grados de la escuela primaria.

El conjunto musical

"Opus cuatro" ofrecerá esta noche un recital

Juventudes Musicales de Mendoza ofrecerán hoy, a partir de las 21.30, en la sala auditorium Galli, un recital que estará a cargo del conjunto vocal "Opus Cuatro", que ofrecerá obras del folklore latinoamericano. Con esta actuación Juventudes Musicales de Mendoza iniciará su actual temporada y, a su vez, conmemorará el cuarto aniversario de su creación. La entrada será por invitación que puede retirarse en el indicado auditorium.

El conjunto vocal "Opus Cuatro", creado hace cerca de siete años en La Plata, dedica su labor musical a la interpretación del folklore de América, abarcando en ese panorama desde las expresiones de la música argentina hasta llegar a los tradicionales negro-espirituales.

Opus Cuatro ha realizado, hasta el presente, más de 1.100 actuaciones en recitales, shows, programa de radio y televisión en Buenos Aires y los puntos más distantes del interior del país.

Entre estas presentaciones merecen destacarse las que por seis veces el conjunto ha realizado en Bariloche, donde ha concurrido invitado por la Asociación Camping Musical de dicha ciudad sureña, constituyéndose en el primer grupo musical dedicado a las expresiones del arte popular que accede a sus ciclos, abriendo así una nueva instancia en la labor artística de dicha institución. Ha recorrido, además, las provincias de Buenos Aires, La Pampa, Mendoza, San Juan, San Luis, Córdoba, Santa Fe, Entre Ríos, Corrientes, Chaco, Formosa, Misiones, Salta, Tucumán, Santiago del Estero, Río Negro, Neuquén, Chubut y Territorio Nacional de Tierra del Fuego, la mayoría en varias oportunidades.

En las temporadas 1970-71 el conjunto ofreció en los teatros Alvear, Municipal Gral. San Martín y Odeón, de la Capital Federal, Gran Cine 8 de La Plata y teatro Auditorium de Mar del Plata, el espectáculo basado en la historia del jazz "Black and Blue - Negro y Triste".

"Opus Cuatro" se ha presentado en algunas de las más importantes fiestas y festivales argentinos, como la Fiesta de la Nieve (Bariloche), del Lúpulo (El Bolsón), de la Trucha (Esquel) y el Festival Nacional del Folklore de Cosquín (Córdoba).

La discografía de Opus Cuatro está integrada por tres long-plays: "América", "Con América en la sangre" y "Si somos americanos", además de trabajos conjuntos con artistas de tango. Cabe destacar que este material discográfico ha sido editado en Colombia y pón.

Son sus integrantes: Al Hassan, tenor primero; A Bresco, tenor segundo; nando Irahola, bajo-bari Federico Galiana, bajo y O do Avena (h.) percusión y tarra.

En el Independencia. domingo, a igual hora, "Cuatro", ofrecerá otro recit el teatro Independencia. presentación tiene el aus de la Subsecretaría de Cu de la Provincia.

Expone dibujos Nydia Estévez

Hoy, a las 20, en el M Municipal de Arte Moderno rá inaugurada una muestra dibujos de Nydia Estévez, na los talleres de d pintura y grabado de la cuela Superior de Artes P de la Universidad N nal de Cuyo.

La artista ha realizado rias exposiciones individua colectivas y participado en nales de artes plásticas municipales como provinc

Felicitaciones en su año, señora!

1975 AÑO INTERNACIONAL DE LA MUJER

...y por su Aguila

...de todos los días!

R. DE LUCA PUB. S.A.

VIERNES Y SABADO
CON LA ACTUACION DE
MARIO CAMPANA
El señorio español
Y GRAN ELENCO
CENA SHOW BAILABLE
en la animación del espectáculo la gracia y simpatía riojana de
MARIANO MORENO
LA CASONA
San Martín Sur 905 • Teléf. 224344 Godoy Cruz *RESERVE MESA DESPUES DE LAS 18

cumpleaños
alegres y brillantes con nuestros servicios.
CONSULTENOS!
Empresa de Banquetes
ROYAL
LAS HERAS 145
T. 218295-214177

Una escena de la realización de Torre Nilsson

"El Pibe Cabeza" proyecta el Rex

El Gran Rex exhibe en calidad de estreno un film argentino destacado por la prensa especializada de Buenos Aires: "El Pibe Cabeza", realización de Leopoldo Torre Nilsson estelarizada por Alfredo Alcón, José Slavin, Edgardo Suárez, Raúl Lavié, Emilio Alfaro, Marta González, Silvia Montanari, Ana Casares, Jacques Arndt, Alberto Ferreiro, Lilian Riera y otros.

El libro fue escrito por Luis Pico Estrada, Beatriz Guido y el propio director. La música fue compuesta por Pocho Leyes y la fotografía pertenece a Aníbal Di Salvo.

El tema gira en torno de Rogelio Gordillo, alias "El pibe cabeza", que comenzó su carrera delictiva en los albores de la llamada "década infame", cuando la corrupción política alcanzó su punto culminante. A partir del derrocamiento de Yrigoyen, se establece en el país la tiranía y según nos anticipan las gacetillas, la película no intenta la defensa del delincuente pero sí señala, con diversas referencias socio - económicas, el medio ingrato en que desarrollaba su vida el hombre argentino en los años treinta.

a pedido del público
Elenco ARTE COMEDIA
PRESENTA
"LORCA y sus máscaras"
con RAFAEL CALVIN, CLAUDIA GARCIA, MARCOS EDUARDO BAEZ, AMANDA LEVIX
Coreografía CACHO ORMEÑO
Dirección General
HUMBERTO LUIS PRAVATA
Participación especial de
MONICA SUBIRATS
Teatro JULIO QUINTANILLA
VIERNES, SABADO Y DOMINGO
a las 21 30 hs.

Hostería Cerro de la Gloria
LA MEJOR CENA - SHOW DEL MOMENTO
Vuelve
JEAN DUVAL
JORGE VALDEZ
PALITO ORTIZ
y muchos más
Anima: DANIEL TALQUENCA
Domingo: ALMUERZO INFANTIL
JARDIN ZOOLOGICO MENDOZA
Reserve su mesa al tel. 2501

CINES Y TEATROS

CENTRO

AVENIDA - S. Martín 1339 - Tel. 215365 - Hoy Cont. de 14.30 a 24 hs. "LOS CHIFLADOS DEL BATALLON", en colores. Además: "ME GUSTA ESA CHICA", en colores. Prog. apto para todo público.

AMERICA - Lavalle 327 - Tel. 255660 - Hoy Cont. de 14 a 24 hs. "JULIETTE Y JULIETTE", color. (Se exhibe 14, 17.30 y 21.05 hs.), y "UN SICILIANO EN DINAMARCA", color. (Se exhibe 15.45, 19.15 y 22.50 hs. Programa proh. para men. de 18 años.

CARLSIAN - Paso de los Andes 82 - Tel. 290063. - Hoy función noche a las 21 hs. Programa proh. men. de 18 años. La película que conmovió al mundo: "EL EXORCISTA" en Technicolor. "ESPANTAPAJAROS" en Technicolor.

CENTER - San Juan 1427 - Tel. 257554 - Hoy: Cont. de 14 a 24 hs. Programa apto para todo público. A las 15.55, 19.35 y 23,10 hs.; "AEROPUERTO 1975", en technicolor, "ENEMIGOS A LA FUERZA", en technicolor. A las 14.10, 17.50 y 21.30 hs.

CINEMA - San Martín 1635. - Tel. 257935. - Hoy cont. de 14 a 24 hs. Programa apto para todo público. Dos inolvidables películas de dibujos animados de largo metraje habladas en castellano. A las 14, 16.40 y 22.50 hs.: "ALI BABA Y LOS 40 LADRONES" en Technicolor. "LA ISLA DEL TESORO" en Technicolor. A las 15.20, 18.10 y 21.30 hs.

CITY - Centro Galería Tonsa - Tel. 249402 - Hoy Cont. de 14.15 a 24 hs. "ERASE UNA VEZ HOLLYWOOD", en colores, con las más destacadas estrellas del cine mundial. - Además: "LAS AVENTURAS DE UN BRIBON", en colores. Prog. apto para todo público.

CONDOR - Tel. 216201 - Hoy Cont. de 14.00 a 24 hs. Prog. proh. men. 14 años "CRIMEN EN EL EXPRESO DE ORIENTE" en colores. (Se exhibe 15.25, 19 y 22.40 hs.). Además "YO TE AMO NATHALIE", en colores. (Se exhibe 14, 17.30 y 21.15 hs.).

GRAN REX - Bs. Aires 63 - Tel. 21485 - Hoy cont. de 14.15 a 24 hs. "EL PIBE CABEZA", en colores. Además: "SEGURO DE CASTIDAD", en colores. - Prog. proh. men. de 18 años.

LAVALLE - Tel. 256430 - Hoy: Cont. de 14 a 24 hs. "TRIANGULO PARA CUATRO", en colores. (Se exhibe 15.45, 19.20 y 23.05 hs.) Además: "LOS CABALLEROS DE LA CAMA REDONDA", colores. (Se exhibe 14, 17.35 y 21.15 hs.).

LUXOR - Las Heras 98 - Tel. 215307 - Hoy Cont. de 14 a 24 hs. Prog. proh. men. 14 años. A las 15.40, 19.15 y 22.50 horas. "LOS AVENTUREROS", en tech. "LA BATALLA DEL ALAMEIN", en tech. A las 14, 17.35 y 21.10 horas.

OPERA - Lavalle 54 - Tel. 215192 Hoy 2ª semana de rotundo éxito. Continuado de 14 a 24 hs. "...Y DESPUES LOS PERROS", color. (Se exhibe 16.15, 19.30 y 22.45 hs.). Además: "INGA, LA SEXY ADOLESCENTE", color. - (Se exhibe 14.35, 17.50 y 21.05 hs.). Prog. proh. men. 18 años.

PREMIER - Buenos Aires 61 - Tel. 216411 - Hoy Cont. de 14 a 24 hs. Prog. proh. men de 18 años. A las 15.45, 19.15 y 22.45 hs. "CONTRATO EN MARSELLA", en tech. "LA ESPOSA COMPRADA", en tech. A las 14, 17.30 y 21 horas.

ROXY - Bs. Aires 45 - Tel. 214217 - Hoy Cont. de 13.45 a 24 hs. Prog. apto para todo público. A las 15.25, 19 y 22.35 horas. "AEROPUERTO 1975", en tech. "LUNA DE PAPEL", en tech. A las 13.45, 17.20, 20.55 hs.

REAL - Videla Castillo 2675. - Hoy noche a las 21 hs.: Prog. apto para todo público: "OPERACION ORO", en Techn. "UN DOLAR MARCADO", en Techn.

SELECTRO - 9 de Julio 300 - Tel. 290984 - Hoy noche 21 hs. 6ta. semana triunfal: "CRONICA DE UNA SEÑORA", color. 22.45 hs. "LA TREGUA", color. Prog. proh. men. 18 años.

AUTOCINE BRODWAY - Avda. de Acceso entre Avellaneda y Arenales - Tel. 226993 - Hoy 21 hs. "¿QUE DIABLOS PASA AQUI?" y "MI HERMANO EL MAFIOSO".

EL CERRO (Cine Auto) El Challao - Tel. 290104 - Hoy a las 21 hs. "EL PARAISO VIVIENTE", tech. y "SIETE CONTRA TODOS", en tech.

GRAN AUTOCINE MENDOZA. - Carril Godoy Cruz 7500 - Tel. 262589 - HOY 21 horas: "KID BLUE NO NACIO PARA LA HORCA". "EL CAPITAN DE LOS RENEGADOS". Prog. Proh. Men. de 18 años.

TEATROS

OMBLIGO TEATRO - San Martín 1133 - Ciudad. - Presenta sábado y domingo a las 22 hs., con el auspicio de la Dirección de Cultura de la Municipalidad "VICTOR EN EL PAIS... (de la censura)" de Mirko Buchín, con Ibis de Cepparo. Actúa y dirige: Rafael Rodríguez. Entrada general $ 20. - 50% descuento a estudiantes. Reservas al 246182. Capacidad limitada.

JULIO QUINTANILLA. - Dirección Municipal de Cultura de Mendoza, presenta: Viernes - Sábado y Domingo 21.30 hs. "Elenco Arte Comedia" en: "LORCA Y SUS MASCARAS". Dirección general: Humberto Luis Pravata.

GODOY CRUZ

C.E.C. - Tel. 220087. - Hoy 21.15 hs.: "Simbad y la princesa" y "El oro de Mackena". Colores. Sin restricciones.

PLAZA - Tel. 220087 - Doble programa. Hoy 21.15 hs. "La fuga fantástica" y "Kung Fu a patada limpia". Colores. Apta para todo público.

SPORTSMAN - Paso de los Andes 1634 - Tel. 290104. - Hoy 21 hs.: "El paraíso viviente". "Dios los cría y Ringo los mata"

GUAYMALLEN

LA SIRENA - HOY 21 hs.: "Motín en tierra". "El clan de los franceses", Colores.

VICTORIA. - HOY noche 21 hs.: "Manos sucias sobre la ciudad". "Asesino a precio fijo".

LAS HERAS

BELGRANO - Belgrano 511 - Hoy a las 21 hs.: "Sérpico" y "El hombre dinamita", Techn.

MAIPU

ARGENTINO - Hoy a las 21 hs. "Mi novia el...", en tech. (Ph. men. 18) y "Los doctores las prefieren desnudas", tech. (Ph. men. de 18 años).

IMPERIAL - Hoy 21.15 horas: Sensacional: "Barrio Chino". Complementa: "Ases matan reyes", Colores.

PALMIRA

COLON - Hoy a las 21 horas. - "Los girasoles de Rusia", tech. "Dios perdona, Trinity no", en technicolor.

SAN MARTIN

CERVANTES - Tel. 21239. - Hoy 21.30 hs. Doble programa: "Dos lindas chicas en mi pijama" y "El bebé de Rosemary". colores.

MONUMENTAL - 25 de Mayo 49. Tel. 21127 - HOY 21.15 hs. "Carmiña" y "Siempre fuimos compañeros" en Techn.

MAYO - Tel. 21239 - Hoy 21.30 hs.: "La super super aventura" y "El niño es nuestro". Colores. Sin rectric.

RIVADAVIA

ARGENTINO. - Hoy noche 21.15 hs.: "La leyenda del tamarindo". "Kaliman, el hombre increíble". Color.

DUCAL - Tel. 42459 - Hoy noche 21.15 hs. "Con las manos en la bolsa", en colores. "007 y el hombre con el revólver de oro", en colores.

LA CONSULTA

REAL - Hoy 21.15 hs. "Carmiña" y complementa otro gran estreno.

SAN RAFAEL

IDEAL - San Martín y Chile - Tel. 21882 - Hoy Cont. de 14 a24 hs. Prog. apto para todo público. "Los cinco locos de fiesta", en tech. "Los cuatro del Ave María", color.

ANDRES - Hoy noche a las 21 hs. "Quiero besarlo señor" y "Los chiflados del batallón".

GRAN SUR - Hoy noche a las 21 hs. "Asesinato de Trotsky" y "La esclava".

MARCONI - Hoy noche a las 21 hs. "Los doctores las prefieren desnudas" y "Mi novia el...".

ALVEAR

SURCOPEA - Agustín Alvarez 450 - Hoy "Las tres espadas del zorro" y "Hércules chino".

BOWEN

IDEAL. - Hoy 21 hs.: "Dos contra la ciudad" - "Bodas sangrientas". Proh. Men. de 18 años.

EXITOS!!
ALFREDO ALCON
EL PIBE CABEZA
PROHIBIDO MENORES 18 AÑOS
JOSE SLAVIN
Edgardo Suárez, Raul Lavie / Emilio Alfaro, Silvia Montanari, Ana Casares y MARTA GONZALEZ

Productores ALBERTO Y TITO HUROVICH
Libro Original Luis Pico Estrada, Beatriz Guido, Leopoldo Torre Nilsson
Dirección LEOPOLDO TORRE NILSSON
En programa: "Seguro de Castidad" en colores Con Santiago Val
Cine GRAN REX

...qué color tiene un beso?
En Fotocolor
Lutz Ferrando
San Martín 1438 - Mendoza

SINDERS CLUB
Haga un alto en LA POSTA
Esta noche se viste de Gala
FESTEJAMOS NUESTRO CUMPLEAÑOS
Espectacular cena show con VERDAGUER el más sutil de los cómicos
HASTA LA MADRUGADA... DANY Y SUS ORGANOS, CON TODOS LOS RITMOS BAILABLES
LA POSTA
SAN MARTIN 1297
GODOY CRUZ - MENDOZA
-TEL. 221311
Un distinguido fin de noche inolvidable. Reserve al tel. 22130

VEALA! HOY GRAN EXITO CONT. DE 14 A 24
ROXY SIMULTANEAMENTE CENTER
¡Algo nos ha golpeado... la tripulación ha muerto... por favor, ayúdenos...!
AEROPUERTO 1975
TECNICOLOR
APTA PARA TODO PUBLICO

CHARLTON HESTON, KAREN BLACK, GEORGE KENNEDY, GLORIA SWANSON, HELEN REDDY, ERIK ZIMBALIST JR., SUSAN CLARK, SID CAESAR, LINDA BLAIR, DANA ANDREWS, ROY THINNES, NANCY OLSON, ED NELSON, MYRNA LOY, AUGUSTA STANNERLAND

2da. semana EXCLUSIVAMENTE CONT. DE 14 A 24
PREMIER
ACCION Y AVENTURA JAMAS IGUALADO ! !
MICHAEL CAINE, ANTHONY QUINN, JAMES MASON
TECNICOLOR
CONTRATO EN MARSELLA
PROHIB. MEN. 18 AÑOS

Gene Hackman
Liv Ullmann
La Esposa Comprada
TECNICOLOR
WARNER • CENTRO FILM

¡Es más que una película! ¡Es un acontecimiento!
CLARK GABLE, JAMES STEWART, ROBERT TAYLOR, JUDY GARLAND, GENE KELLY, DEBBIE REYNOLDS, LIZA MINNELLI, DONALD O'CONNOR
ERASE UNA VEZ EN HOLLYWOOD
METRO GOLDWYN MAYER, Presenta "ERASE UNA VEZ EN HOLLYWOOD"
APTA PARA TODO PUBLICO
Narrada por FRED ASTAIRE - BING CROSBY - GENE KELLY - PETER LAWFORD - LIZA MINELLI - DONALD O'CONNOR - DEBBIE REYNOLDS - MICKEY ROONEY - FRANK SINATRA - JAMES STEWART - ELIZABETH TAYLOR - Escrita, Producida y Dirigida por JACK HALEY, JR.
Productor Ejecutivo DANIEL MELNICK - Música Adicional Adaptada por HENRY MANCINI
Además: "Las aventuras de un bribón"
TEATRO City

EL SOLDADO CHAMAME
MARIO SANCHEZ
LOS Chiflados del Batallón
Distribución ARGENTINA SONO FILM EASTMAN COLOR
APTA TODO PUBLICO
Además: ME GUSTA ESA CHICA
Con Palito Ortega
Cine Teatro AVENIDA

Un estilo personalizado. Para lucir y durar.
ClubPack
el suceso de PRIMICIA
Amplios, cómodos y versátiles. Con esa calidad deportiva buscada por aquellos que exigen lo mejor.
15 modelos diferentes en novedosos materiales que son moda.

Notas Sociales

Casamientos

Hoy, a las 20, en la iglesia de San Agustín, será consagrada la boda de la señorita Susana Marta Loos y el señor Alfredo Enrique Monllor. Serán padrinos, por parte de la novia, el ingeniero Wilhelm Arno Loos y su señora María Celina Trentini Ramonot y por parte del novio, el señor Alfredo Monllor Gisbert y su señora Rosa María Klitzke.

En el casamiento civil fueron testigos la señorita María Cristina Monllor Klitzke y el señor Eduardo Loos Trentini.

—El arzobispo de Córdoba, monseñor Francisco Primatesta, bendecirá hoy, a las 11.30 en la catedral de San Rafael, el casamiento de la señorita Nidia M. Farre con el doctor Norberto Rosocher.

—En la iglesia de Nuestra Señora del Pilar será consagrado hoy, a las 20.45, el enlace de la señorita María Luz Amaya con el señor José Luis Marcó. Serán padrinos la señora Eloisa Díaz de Marcó y el señor Luis Roberto Marcó por el novio y el señor Rafael Eduardo Amaya y su señora Marta Fernández Llanos, por la novia.

—En la iglesia de Nuestra Señora de los Dolores, será bendecido hoy, a las 21.30, el casamiento de la señorita Rosario de los Milagros Subirats y el señor Edgardo S. Torti. Serán padrinos, por la novia, la señora Olga Peluffo de Subirats y el señor Ramón Subirats Peluffo y por el novio, el señor Enrique Torti y su señora Emilia Brugioni.

—Hoy, a las 20.15, en la parroquia de San José, será consagrado el casamiento de la señorita María Rosa Sicre y el señor Martín Zubiría. Serán padrinos el señor Gastón Sicre y la señora Elía Tolosa P. de Zubiría. Actuarán de testigos el señor Vicente Cicchitti y la señorita Ester Domínguez.

—Hoy, a las 12, se realizará el casamiento civil de la señorita Liliana Cebreros Conti y el señor Alfredo Aguado Bergantini. Serán testigos la señorita María Elvira Romani y el señor Luis Roberto Bekerman. La ceremonia religiosa se realizará mañana.

Josefa Cinquemani de Blanco

Su fallecimiento. — Dejó de existir, a los 52 años de edad, la señora Josefa Cinquemani de Blanco. Su deceso ha causado un profundo sentimiento de pesar entre familiares y el nutrido grupo de sus amistades.

Decididamente aplicada a las tareas de su hogar, en el que había radicado sus mejores esperanzas, volcó en él todo su bagaje de amor con el que contribuyó para el imperio de la felicidad. A sus dotes naturales se sumaron, para definir su personalidad, una notable comprensión y dulzura en su proceder, a lo cual se unía un profundo sentido humanitario.

El sepelio de sus restos dio lugar a una sentida nota de dolor.

Reunión

Para despedir de su vida de solteros a la señorita Silvia Elena Funes Varaschin y al señor Víctor Gustavo Gómez Portillo, el señor José Balmaceda, su señora Delia Pawly Frers de Balmaceda y la señora María Lilia Balmaceda de Melendo le ofrecerán un almuerzo en Luján.

Rotary Club Mendoza Norte

La rueda interna del Rotary Club Mendoza Norte, que preside la señora Beatriz Irma Soto de Anzorena, realizará su té mensual hoy, a las 16.30, en el Mendoza Tenis Club. Colaborarán las señoras Marta Sales de Iturralde, Carmen Boromei de Lázzaro, María Teresa Romero de Lo Moro, María Fernández de Jáuregui y Amalia Guevara de Echevarrieta.

Sociedad San Vicente de Paul

El Consejo Particular de la Sociedad San Vicente de Paul, que sostiene el Hogar de Ancianos, realizará la reunión mensual reglamentaria el lunes a las 16, en Alberdi 523.

Enfermos

Es satisfactorio el estado de la señora María Esther Barbeito de Dragón, así como el de su hija María Laura.

Viajeros

De Chile y Bariloche, el doctor Manuel Rico Moretti y su señora Liliana Inés Clément Cano.

—De Río Negro, la señora María Lilia Balmaceda de Melendo.

—De Buenos Aires, el señor Félix Franz y su señora Alina Fort Hernández y la señora Angela Hernández de Fort.

—A Buenos Aires, la señora Alicia Maure de Bustos Morán

—A San Carlos de Bariloche, el señor Adolfo Catracchia Giolando y su señora Irene Femenía Fluixá.

—Al Paraguay y Cataratas del Iguazú, el señor Rafael Garrido y su señora María Angeles Rodríguez Reyero.

Misas y funerales

Se oficiarán misas:

Hoy, a las 19.30, en la parroquia de Lourdes, por el alma de Felisa Cuervo de Plantamura.

El lunes, a las 19,30, en la capilla de María Auxiliadora, por el alma de Renée Rouyere de Soler, con motivo de cumplirse el segundo mes de su fallecimiento.

—Hoy, a las 19, en la catedral de Nuestra Señora de Loreto, por el alma de Librada Yagües de Costa, mandada a rezar por sus hijos y nietos.

—Hoy, a las 10, en el templo de Don Bosco, por las almas de Rosa Chevrier de Marchena, Paul Chevrier, Rita A. de Chevrier, María Chevrier y Alina Chevrier.

—Hoy, a las 9, en la parroquia de San Agustín, por el alma de Rosa Fondere de Blanco.

—Hoy, a las 19, en la iglesia de San Mauricio, por el alma de Ramón Silo Luna.

Ofrecen hoy en el Quintanilla "Lorca y sus máscaras"

El elenco "Arte Comedia" ofrecerá nuevamente hoy, mañana y el domingo, a partir de las 21.30, en el teatro Julio Quintanilla, "Lorca y sus máscaras", una recreación realizada por Humberto Luis Pravata sobre poemas y obras teatrales de Federico García Lorca.

El grupo teatral está formado por Rafael Calvin, Marcos F. Báez Claudia García, Humberto L. Pravata, Ricardo Navas, Amanda Levix, José L. González, Cristina Schoen Caro, Maritza Solsona, Cacho Ormeño y Daniel Gandolfo. La coreografía es de Cacho Ormeño y la dirección general corresponde a Humberto L. Pravata.

Falleció en Los Angeles Moe Howard

El último sobreviviente de "Los tres chiflados", Moe Howard, falleció en el Hospital Presbiteriano de Los Angeles de cáncer pulmonar. Contaba 78 años.

Recordamos que un programa diario de televisión pupularizó en nuestro país al cómico Moe, que tanto hizo reir a niños y grandes. Moe era el tipo serio del trío, el que se enojaba siempre por los desaciertos de los otros y repartía golpes.

Uno de sus rasgos distintivos era el flequillo. Tenía cara redonda y era el sabihondo del grupo, que castigaba sistemáticamente la torpeza de los otros dos. También prepotente y mandón, parecía ser el único que razonaba lógicamente pero al final siempre caía en los mismos errores de sus compañeros o víctima del abuso de su autoridad.

En la década del treinta "Los tres chiflados" fueron contratados por la Metro Goldwyn Mayer y rodaron varios films. Posteriormente pasaron a Columbia, donde hicieron unos doscientos cortos que les valió la popularidad definitiva.

A pesar del humor directo, a veces torpe, dejaron a la televisión un buen número de aciertos cómicos.

Reunión literaria en la sede de SALAC

Mañana, a las 17, en la sede de la filial Mendoza de la Sociedad Argentina de Letras, Artes y Ciencias, habrá una reunión literaria. El poeta Raúl Silanes hablará sobre el movimiento surrealista, desarrollo cronológico, técnicas y sus principales representantes en el campo literario y plástico.

El temario de análisis y debate estará a cargo de la vicepresidenta de la entidad, Josefina Zambruno.

La misión de trabajo del Dr. Florencio Ortega

Casi como un reto, como si de ello dependiera su derecho a ocupar un sitio en la comunidad, el doctor Florencio Alberto Ortega hizo de su vida, y hasta el momento de su muerte, acaecida a los 73 años de edad, un acto de entrega.

Así de sencillas, las palabras, como en este caso, cobran una honda significación que pueden testimoniar quienes tuvieron el privilegio de conocer al extinto profesional ya sea a través de su labor específica, la abogacía, ya desde la cátedra o la vida familiar o de relación.

Porque así de múltiple fue ese acto de entrega, tan múltiple como intenso en tiempo y cantidad. No podía ser de otro modo, si se atiende a sus méritos personales y a quienes fueron sus antepasados, que tornaron ilustre el apellido en razón de la proyección de sus realizaciones.

El doctor Florencio A. Ortega nació en Mendoza el 27 de agosto de 1902; nieto del ex gobernador de nuestra provincia y expedicionario del desierto, general Rufino Ortega, y sobrino del doctor Rufino Ortega (hijo), que también alcanzó la primera magistratura mendocina.

Tras sus estudios primarios en el Colegio Internacional de Olivos, culminó el bachillerato en 1923 en el Colegio Nacional "Agustín Alvarez", al que estaría relacionado luego durante 31 años a través de la cátedra, como lo estuvo también a la Escuela Normal "Tomás Godoy Cruz". Ello sucedió luego de concluir su carrera de abogado, en 1930. Al poco tiempo, contraía matrimonio con la señorita Juanita del Campillo, unión de la que nacieron cuatro hijos, los dos varones, al igual que el padre, asimismo encaminados por el camino del Derecho.

Pero la personalidad del doctor Ortega sólo se completa —en este afán por rendir homenaje a su descollante figura si se alude al respeto que profesó a la actividad política, que desarrolló, inicialmente, como concejal por la Capital. Luego sería presidente del Concejo Deliberante para alcanzar más tarde notoriedad a través de su gestión, en más de una ocasión, como titular de la Comuna de la Capital. Fue durante tres períodos diputado provincial y presidente de su bancada en otras tantas oportunidades. También le estaría reservada una banca como senador provincial.

De costumbres austeras, el doctor Ortega fue concretando sus propósitos de hacer para los demás con la humildad que se impuso como norma. Nada se permitió sin que un estudio profundo de cada situación precediera su actuación política, docente o profesional que, como es sabido, no sólo desarrolló en nuestra esfera, sino que impulsó especialmente en departamentos como Malargüe y Tupungato, zonas que seguramente no olvidarán su generosa disposición para acudir a la solución de sus problemas y contribuir consecuentemente a su progreso. Dio a su profesión un sentido ético digno de imitar.

Aunque, repetimos, su austeridad no le permitía excesos, no nos parece de ninguna manera un exceso el exaltar los valores de quien, como el doctor Florencio Ortega, no escatimó esfuerzos en procura de una comunidad mejor.

Curso sobre España se iniciará hoy

Un curso sobre "Historia y Cultura de España" comenzará a dictarse hoy en el Instituto Cuyano de Cultura Hispánica, Aristides Villanueva 389, de ciudad. Proseguirá los días 16, 23 y 30 de mayo, y el 6 de junio próximo, siempre en el horario de 19.30 a 21.30.

El profesor Pedro Santos Martínez tendrá a su cargo la dirección del curso, y abordará también lo referente a la parte histórica del tema. En literatura, el profesor Carlos O. Nallim se referirá al "Mundo novelesco de Cervantes", y el profesor Adolfo Ruiz Díaz lo hará sobre "El mundo dramático de Lope de Vega". En Historia del Arte, el profesor Carlos Massini Correas tratará el tema "España a través de la pintura de Diego de Velázquez".

Recordó el Instituto que los interesados en el curso pueden inscribirse en su Secretaría, a partir de las 17 de hoy. La asistencia al curso es obligatoria para todos aquellos que hayan presentado sus expedientes académicos para obtener algún tipo de beca para realizar estudios en España de "post-grado".

Convenios para mejorar las variedades vitícolas

Convenios con vigencia de 5 años celebrarán hoy, a las 16, el INTA y ocho productores locales, con la finalidad de obtener la multiplicación de variedades vitícolas selectas.

Las razones técnicas que se tuvieron en cuenta para la suscripción de los contratos están en estrecha relación con la inquietud por mejorar la viticultura. Al respecto, se señala que en Mendoza existen cepajes capaces de producir vinos de alta calidad, pero en número muy reducido y junto a otros de condición en paulatino deterioro.

Por otra parte, se estimó que los productores no encuentran en plaza una disponibilidad suficiente de ejemplares de la calidad deseada. En los considerandos se estimó además como muy importante la necesidad de rescatar los cepajes de calidad mediante un trabajo de selección, y ponerlos a disposición del productor en las mejores condiciones de calidad y cantidad.

Los referidos convenios de multiplicación se refieren a las variedades Syrah, Cabernet Franc, Merlot, Malbeck, Chenin y Riesling, cuya implantación efectuará el viñatero durante este invierno, para realizar el replante en 1976, siempre con material del E. E. R. A. Mendoza del INTA, repartición que tendrá a su cargo la vigilancia de su crecimiento.

Jubilaciones

Asociación de Educadores Provinciales Jubilados. — La comisión directiva invitó a sus asociados a la conferencia que pronunciará esta tarde, a las 17, en la sede del Sindicato del Magisterio, calle Godoy Cruz 310, el señor Horacio Sosa Luquez. La disertación, que versará sobre: "Un viaje a Tierra del Fuego", será ilustrada con diapositivas.

Por otra parte, las autoridades informaron sobre el horario de atención de los asociados: los martes, de 10 a 12 y de 17 a 19 y los viernes, de 10 a 12. Asimismo, se hizo saber que de acuerdo con lo aprobado por la asamblea, la cuota anual fue fijada en $ 30 que deberán ser abonadas en la sede de la institución.

Aniversario de la escuela "P. Mendocinas"

Conmemórase hoy el 60º aniversario de la Escuela Nº 3 "Patricias Mendocinas", de ciudad.

Por tal motivo, el establecimiento educacional ha preparado un sencillo programa que se iniciará a las 8.45, con un acto escolar en el local de la escuela; a las 10, se hará oficiar una misa en la capilla de María Auxiliadora; finalmente, a las 16.15 habrá un acto para el alumnado del turno tarde.

Sobre el Líbano disertará hoy el Arzobispo

En la fecha inaugurará su ciclo de conferencias del corriente año la filial Mendoza de la Unión Libanesa Cultural Mundial.

Disertará en la oportunidad el arzobispo de Mendoza, monseñor Olimpo Santiago Maresma, quien se referirá a "El Líbano que yo he visto". La reunión tendrá lugar a las 19, en el salón acústico del Palacio Municipal, 9 de Julio 500.

Pagan haberes a retirados de Gendarmería

Informó el Centro de Retirados de Gendarmería Nacional Mendoza, que hoy proseguirá el pago de los haberes de abril al personal retirado y pensionado de la institución, en el Banco de la Nación.

SILENCIO...! ESTRENAMOS...

PIEL NARANJA

De Alberto Migré

Con: ARNALDO ANDRE, MARILINA ROSS, RAUL ROSSI

HOY A LAS 22.30

NUEVO HORARIO PARA LAS NOTICIAS POR TELEVISION HOY, A LAS 21

NOTICIERO 9

CANAL 9 MENDOZA

y sus repetidoras Canal 5 Valle de Uco, Canal 13 Uspallata

HOY CONFITERIA DEL CASINO

Mario CAMPANA — Ricardo MARTIN

Jorge VALDEZ y su conjunto típico

25 de Mayo 1101 — BAILE CON DOS ORQUESTAS — Reserve mesa al tel 216344

CONTABILIDAD 6 meses

SECRETARIADO 5 meses

DACTILOGRAFIA Sistema Speedwriting® 2 meses

IVA y REDITOS 6 meses

Iniciación de cursos: 12 DE MAYO

INFORMES E INSCRIPCION: INSTITUTO CERVANTES

SAN JUAN esq. BS. AIRES TEL. 253043

25 DE MAYO 400 - S. MARTIN

ATENCION: comunica

"EL PROFESOR SIRO"

Quirólogo y Grafólogo que a pedido del público atenderá hasta el 20 del corriente en GRAN RITZ HOTEL, desde las 9 a 13 y 15 a 22.

PERU 1008 — TELEFONOS 248506 - 248538

9|5|C|63495

SU PROBLEMA SON LOS PIES ? NO SUFRA MAS

METODO SIN DOLOR

Se encuentra en Mendoza el destacado podólogo José Avad. Especialista en eliminación de callos vasculares, clavos, ojos de gallo, corrección de uñas encarnadas, atrofiadas, soportes para pies planos, etc. Atenderá hoy 8, 9, 10 y 11 de Mayo. Horario de 9.30 a 12.30 y de 16 a 21 horas.

Reserve turno en GUTIERREZ 572

Tel. 216766 - MENDOZA

8|5|F|9|5

La Strada del Sole

RESTAURANT

ALMUERCE Y CENE

EXQUISITO MENU A LA CARTA

AIRE ACONDICIONADO

SELECTO AMBIENTE RESERVE SU MESA AL TEL. 252510 ESPEJO 260 - MENDOZA

CRUCEROS ESTUDIANTILES

Carlos Paz ..	$ 1.660	Cataratas	$ 3.950
Bariloche	$ 2.990	N. Argentino .	$ 3.950
Mar de Plata	$ 1.990	Uruguay	$ 3.950

PLANES DE FINANCIACION

TURISMO DENUR S.R.L.

Galería PIAZZA — Local 83 — Teléfono 240853

(Leg. 0728 - R. 0921 - 73)

24|4|F|16|5|A

LISTAS DE CASAMIENTO

juegos de porcelana

REGALERIA Jade

san juan 1272 - Tel.- 253946

HOY Y MAÑANA

EL CALEUCHE

UNICO EN MENDOZA

PERU 2164 - CIUDAD

CONCURRA! Lo esperamos para que disfrute de una NOCHE de alegría.

GRAN SHOW ARTISTICO BAILABLES

CENA CON EXQUISITOS PLATOS TIPICOS

¡TODO A LA MANERA DEL CALEUCHE!

9|5|F|59323|10|5

Un restaurante a nivel internacional

La Bodega del Gay

ESTA NOCHE

- "LOS CEIBOS" BALLET Indoamericano
- RICARDO ARNEDILLO, piano.
- CLAUDIO DE PAUL, canciones
- HUGO SABROSKY, organista.
- OSCAR DIVITO, acordeón.

Excelente menu y encantadora música para bailar.

ORQUESTA ESTABLE.

La alegría y el brindis con los vinos finos, champagne y Asti TITTARELLI.

Av. de ACCESO Y URQUIZA Villa Nueva

RESERVAS Tels. 262773 - 262775

Amplia playa interna para estacionamiento.

A GANAR $$$

Revendedores y comerciantes, adquieran directamente de fábrica la más extensa y económica línea de Perfumería, Cosmética y Tocador. Ej.: Lápiz labial, $ 3,90; esmalte uñas, $ 2,90; champu sachet, $ 0,40, leche pepino y belleza, desde $ 2,90; lociones y extractos, desde $ 2,20. Gran surtido de regalos y mil productos más. También líneas Nantes, Telerín, BiDermol, Vallance, etc. Anexo ropas confección para damas: Pantalones, polleras, poleras, camisas, remeras, pullovers, chalecos, etc. Enviamos a cualquier parte en 24 hs. Escriba y solicite lista de precios a:

COSMETICA VICKY

Corrientes 2434 — 1º Piso — Buenos Aires

9|5|F|59182|9|5

S. MEHAUDY S.A.

INSTALACIONES PARA NEGOCIOS

Maniquíes

Percheros

Proyectos

LAVALLE 2832 - Bs. Aires

Programas de Radio y TV

Ofrecemos a continuación los programas de acuerdo con el detalle que nos han suministrado las respectivas radios y teleemisoras.

con GARGANTINI

Canal 7 - Mendoza

10.45 Carta de ajuste y música selecta.
10.55 Santoral.
11.00 Asunción del nuevo interventor federal en Mendoza: Dr. Luis María Rodríguez. Directamente desde Casa de Gobierno.
12.00 El show de Bugs Bunny.
12.30 El show de la Pantera Rosa.
13.00 Noticiero 7 primera edición.
13.30 Antes de la historia.
13.35 Matinée. Hoy: "5 Gallinas y el cielo", c Narciso Ibáñez Menta-Irma Córdoba.
15.00 Siesta.
17.30 Buenas tardes, mucho gusto.
19.00 Los chicos.
19.30 El pájaro loco.
20.00 Noticiero 7 segunda edición.
20.30 Metropolitano de Fútbol en directo. (Sujeto a cambio pparte de la AFA).
22.45 Tiempo nuevo. Entrevistado de hoy: Leopoldo Suárez.
0.30 Palabras para recordar. Secretaría Medios Comunic.

Canal 9 - Mendoza

11.00 Telescuela primaria.
11.30 Telescuela técnica.
12.00 Dibujos animados.
12.30 Noticiero en directo.
13.30 La hora de Andrés.
14.30 Todo argentino.
15.30 Lo mejor de nosotros.
17.00 Otra vez ayer.
17.30 Veo veo.
18.00 Este es mi mundo.
18.30 El show de los 3 chiflados.
19.00 Música para ver.
20.00 Alguien por quien vivir.
21.00 Noticiero nueve.
21.30 Las calles de San Francisco.
22.30 "Piel Naranja", con Marilina Ross y Arnaldo André.
24.00 La música.

LRA6 y LRA34 Radio Nacional Mendoza

6.35 Efemérides argentinas.
6.40 Por los senderos de la patria.
7.30 INTA.
7.45 Milongas.
8.05 Notas y música para usted.
9.00 Cadena de la alimentación.
9.05 Variedades musicales.
9.30 Boletín cultural.
9.35 Variedades musicales.
10.20 Estampa ciudadana.
10.30 Desde el origen.
10.30 Selecciones panamericanas. (OEA).
11.05 Danzas y cantares nativos.
11.35 El cofre de las melodías.
12.00 Concierto de mediodía.
13.15 Pequeñas joyas de la música.
13.30 Boletín Gobierno de Mendoza.
13.35 Música para todos.
14.05 Folklore en Nacional.
15.05 Selección típica.
15.30 Cita en París.
15.45 Jazz.
16.05 El libro leído para usted.
16.20 El concierto de la tarde.
17.15 Nuestras danzas.
17.30 Bélgica en la cultura.
17.45 América, su música y su canto.
18.05 Tango y folklore.
18.30 Boletín cultural.
18.35 Ruta musical.
19.05 Fragmentos de óperas.
19.35 Mapa espiritual de la Argentina.
20.05 Solistas y conjuntos argentinos.
20.30 Música y charlas de Alemania.
21.15 Solos instrumentales.
21.30 Oscar Casco y la poesía.
21.35 Nuevos registros.
22.05 Concierto nocturno.
23.05 Simplemente... para recordar.
24.00 Los habitantes del sonido.

LV 6 Radio Nihuil

6.00 Buen día Mendoza.
9.00 Informativo
9.05 La música.
9.35 Discoteca 680
10.05 Musigrama
10.16 Discoteca 680
10.35 Micro musical tangos
10.42 Charla Dr. Sevilla.
10.45 Boletín social
10.50 Micro musical folkl.
11.05 Discoteca 680
11.30 Informativo
11.35 Discoteca 680
12.05 Farol de tangos
12.30 Informativo
13.00 Hora trece
13.30 Discoteca 680
14.05 Sucesos deportivos
14.10 Micro musical folkl.
14.15 Discoteca 680
14.35 Prevenir es salud
14.40 Tiempo de tango
15.05 Discoteca 680
15.35 Escalera al éxito.
16.05 Discoteca 680
16.35 Ecos musicales
17.05 Exitos ya lat.
17.35 Discoteca 680
18.05 Música brava
18.35 Discoteca 680
19.05 Música para vos y gente
19.35 Discoteca 680
20.00 Inform. mundial
20.10 Música para grabar.
20.30 A nivel mundial
20.45 Discoteca 680
21.00 Panorama inf. mundial
21.10 Festival de éxitos
21.30 Alta palabra
21.35 Discoteca 680
21.57 Momento de meditación
22.00 Boletín Inf. del Este.
22.05 La música buscada
22.35 Música con rumbo libre.
23.00 Panorama inf. mundial
23.30 Mendoza de noche.

en la mesa

LV8 Radio Libertador

6.00 Apertura de transmisión.
6.03 Música argentina.
6.30 La revista matinal Libertador. Informativos.
8.35 El país y la actualidad. Informativos.
9.05 Avenida Las Heras, es así.
9.35 La voz de los gremios. Informativos.
10.35 Y se va la mañana, señora. Informativos. Mundo social infantil. ¿Me permite Ud., un momento? Déjeme que le cuente. Libertador social. Esto también es noticia.
12.00 El buzón de la esquina.
13.00 Opinión deportiva.
13.05 La cuerda.
13.30 L.R.A. Radio Nacional Mendoza.
13.35 La hora de las municipalidades.
14.05 La familia de enfrente.
14.35 Peña Folklórica de Cuyo.
15.35 La oficina de las cosas perdidas.
16.05 La fosa.
16.35 Nosotras las mujeres.
17.35 La vitrola.
18.05 Sí... a la música.
19.05 Cinemundo.
19.35 Radioteatro.
20.05 Ruidos 75.
20.35 Libertador deportivo.
21.05 Lotería y quiniela de Mendoza.
21.35 Entre tango y tango.
22.05 Dos a las veintidós.
22.30 Diario Libertador.
23.00 Box, por Libertador.
23.00 Pasaporte a la música.

LV 10 Radio de Cuyo

6.30 Lo importante es levantarse.
8.00 Señora mañana.
9.00 Hola vecina.
9.30 Hola muchacha.
10.00 Cadena de los Andes.
10.10 Discomanía folklórica.
11.00 Rapidísimo.
11.35 Boletín social.
12.30 Radioteatro.
13.00 Meridiano porteño.
13.10 Panorama informativo.
13.35 Emisora del Este.
14.35 Entre amigos.
15.00 Entretenidos.
16.00 Argentina siglo joven.
16.30 Cascada de estrellas.
16.55 Boletín social.
17.00 La manzana a gogó.
17.30 Emisora del Este.
18.30 Hola muchacha.
19.00 Comentario de box.
19.15 El interior de mi gente.
20.00 Revista deportiva.
20.30 Sonidos multicolores.
21.10 Los ritmos de hoy.
21.30 Magazine.
22.00 Noticias en la noche.
22.10 Música para Adán.
22.50 Iglesia Cristiana Evangélica.
22.55 Mundo jurídico.
23.00 Ocurrió y es importante.
23.10 La noche de blanco.

LV4 Radio Splendid de San Rafael

7.05 Oraciones siglo XX.
7.08 Buenos días, San Rafael.
7.55 Reflexiones.
8.00 Surcos argentinos.
8.30 Cuando canta la juventud
9.00 Patio de barrio.
9.30 Simpatía musical.
10.00 Ecos musicales.
10.30 El duende de la mañana
12.00 Al filo del mediodía.
13.00 Ecos porteños.
14.00 De lo nuevo lo mejor.
15.00 Giovannisimo.
15.30 La tarde y su música.
16.00 Radioteatro en el 1170.
17.00 Aquí automovilismo.
17.30 Al gusto de su gusto.
18.00 Fabulario.
18.55 Así es el deporte.
19.05 Disco joven.
19.55 El arte y la cultura.
20.00 Arnaldo, la música, la calle.
21.00 Así es el deporte.
21.30 Generación intermedia.
22.00 Panorama informativo.
22.50 La noche también es música.

LV19 Radio Municipal de Malargüe

7.00 Apertura de programa.
7.05 Reflexiones.
7.10 Buenos días, Malargüe.
8.55 Microguía musical.
9.05 Sinfonía de colores.
9.30 Mañanitas malargüinas.
10.30 Los éxitos musicales del momento.
11.30 Este programa es para t
11.55 Microguía musical.
12.05 La novedad de hoy.
12.15 ¿Ud. los recuerda?
12.30 Almorzando con folklore
13.00 Espacio católico.
13.05 Panorama informativo.
13.50 Una luz en el camino.
14.00 Sobremesa musical.
15.05 Ritmo en la tarde.
15.30 Comunicado.
16.25 Microguía musical.
17.05 Ritmo joven.
18.00 Rincón cuyano.
18.30 Música para Ud.
19.05 Sucesos musicales.
19.30 Música para ver 2ª edición
20.05 La música de tu radio.
21.00 Informativo.
22.05 Argentina en la noche.
23.00 Informativo.

LV23 Radio Río Atuel de General Alvear

7.00 Apertura.
7.05 La puerta de oro.
7.15 Cadena solidaridad.
7.25 Una luz en el camino.
7.30 Informe meteorológico.
7.35 Panorama informativo.
7.50 La puerta de oro.
8.55 Informativo docente.
9.00 Atuel de mañana.
11.05 Rapidísimo.
12.25 Informativo Giol.
12.30 Informatodo.
13.05 Las voces de la Patria.
14.00 Charlas espirituales.
14.05 La música y el canto.
15.35 Música para ver.
16.05 Capos y plomos.
19.05 Tiempo de deporte.
20.05 Música para ver.
20.25 Variedades.
21.05 El sonido de la noche.
22.40 Panorama informativo.
1.00 Cierre.

todos de acuerdo

LV24 Radio Manantiales de Tunuyán

6.30 Folklore en el valle y efemérides argentinas.
7.00 Mañanitas musicales.
11.00 Música y belleza.
14.00 Galas de España.
18.00 Música popular variada
22.00 Ultimo panorama.

Departamentales

Guaymallén

Corte de la cinta simbólica por parte de las autoridades provinciales.

Entregaron 70 casas en el barrio Capilla del Rosario

GUAYMALLEN.— Se realizó el acto de entrega de 70 viviendas pertenecientes al barrio Capilla del Rosario, Grupo II. Las unidades fueron entregadas por el Instituto Provincial de la Vivienda.

El acto estuvo presidido por el titular del Ministerio de Bienestar Social, señor Decio Naranjo. Se encontraban también el subsecretario de Promoción Social y Vivienda, doctor Guillermo De Paolis; el titular del Instituto Provincial de la Vivienda, señor José Carlos Giuliani; el comisionado municipal de Guaymallén, señor Matías Ramírez; en representación del Partido Justicialista, el señor Quintín Busnadiego, y dirigentes de las 62 Organizaciones y la CGT, además de los adjudicatarios y familiares.

El corte de la cinta estuvo a cargo del ministro de Bienestar Social; el subsecretario de Promoción y Vivienda y el comisionado municipal. Luego de entonarse el Himno Nacional, el párroco Carlos Vicente Perón procedió a la bendición de las unidades que se entregaban, que fueron construidas por los adjudicatarios mediante el sistema de ayuda mutua.

Luego se rindió un homenaje al teniente general Juan Domingo Perón, con un minuto de silencio.

Habló a continuación el señor Decio Naranjo, quien destacó la labor desarrollada por el gobierno justicialista en materia de construcción de viviendas. Posteriormente, dos adjudicatarios agradecieron al gobierno de la Intervención la ayuda prestada.

El complejo habitacional fue realizado por el sistema de ayuda mutua mediante la ampliación del convenio unificatorio que permitió la colocación de pisos, azulejos y carpintería completa.

Cada casa tiene dos dormitorios, cocina y comedor realizados en bloques de hormigón.

Luján

Concierto coral habrá hoy en la Sociedad Italiana

LUJAN.— En la Sociedad Italiana el Coro de Cámara de la Escuela Superior de Música, ofrecerá hoy un concierto, en cumplimiento de un plan de extensión artístico-cultural especialmente preparado para los departamentos y que se inaugurará con esta presentación.

El organismo coral, que dirige Carlos Wáshington Barrantero, ofrecerá el siguiente programa: "O Crux, Ave, spes unica", de Palestrina; "Mille regretz", de Des Pres; "I vaghi boschi", de Palestrina; "Bonzorno Madona", de Scandello; "Non T' amo o voce ingrata", de Da Venosa; "Die Nacht", de Schubert; "Little innocent lamb", de Bartholomew; "Cuatro canciones", de Mendelsson; "Dinares", de Letelier; "La canción del rey", de Grau; "Transfiguración", de Gutiérrez del Barrio y finalmente "Tres canciones argentinas", de Albano. Esta labor cultural se cumple con el apoyo del Liceo Militar "General Espejo" y el auspicio de las comunas. Este año el Coro de Cámara cumple su 25º aniversario de actividad.

Maipú

Plan de educación turística

MAIPU. — En la Municipalidad se efectuó una reunión con las directoras de escuelas primarias que participarán en el Plan de Educación Turística que organiza esa comuna (foto). Se informó a las docentes sobre los objetivos del programa, que consiste en la participación de los alumnos de 7º grado para que conozcan su suelo y la trascendencia que puede tener el turismo en el desarrollo de los pueblos. El plan proseguirá en agosto con las restantes escuelas. Un otro plan de turismo, el cultural-juvenil, organizado por el Ministerio de Bienestar Social de la Nación, la Comuna ha enviado a la Unidad Turística de Río Tercero, un contingente de 37 alumnos, pertenecientes a la Escuela "Lisandro Aguirre".

Godoy Cruz

Se organizan los festejos por el 102º aniversario

GODOY CRUZ — Comunicó la Dirección de Educación y Deportes de la Municipalidad, que se están organizando los festejos del 102º aniversario de la instauración del Gobierno Comunal en el departamento.

Los actos tendrán lugar el 15, a partir de las 10, de acuerdo al siguiente programa: recepción de autoridades en la Casa Municipal y proyección de un audiovisual que muestra la labor municipal.

Posteriormente las autoridades se trasladarán al frente del edificio comunal, donde en presencia del público asistente, izarán la enseña nacional. Habrá también colocación de ofrendas florales del pueblo y gobierno de Godoy Cruz y del Sindicato de Obreros y Empleados Municipales del departamento.

A las 11 se rezará un tedéum en la parroquia San Vicente Ferrer y luego los concurrentes se trasladarán hasta el sitio donde se emplazarán los palcos oficiales. Tras los discursos alusivos y como corolario de los festejos, se realizará un desfile escolar y militar por las calles que circundan la plaza mayor "Dr. Tomás Godoy Cruz".

Comenzaron las obras del colector Noroeste

GODOY CRUZ — Tuvo éxito una gestión iniciada por la municipalidad. Se trata de la iniciación de los trabajos del colector Noroeste, ubicado en calles Gorriti y Montes de Oca hacia el Este hasta la avenida Las Tipas.

Con esto se solucionará un problema que afectaba a un populoso sector del departamento. Una boca de registro de la red cloacal recientemente construida, perdía gran cantidad de líquido, que se escurría por la calle y posteriormente por las cunetas y producía olores nauseabundos, contaminaba las zonas adyacentes y deterioraba el asfalto. Allí la colectora de los barrios San Ignacio y Empleados de Comercio constituía una cloaca sin salida al exterior. La gestión comunal fue lograr que la Dirección de Municipalidades declarara de utilidad pública las obras de finalización de la red cloacal, iniciada oportunamente por el consorcio Noroeste.

Las obras

El trabajo que se ha iniciado comprende una longitud de 650 metros de caños de hormigón simple de 0,400 mm. El costo de estos caños asciende a pesos 68.780 y son proporcionados por OSN. El trabajo lo realiza la empresa "Paoletti", con la supervisión de la municipalidad que aporta maquinarias y material.

El colector aliviará el desagote de los barrios Empleados de Comercio, Gas del Estado, San Ignacio, Gráfico, Supe y beneficiará directamente al barrio de Agua y Energía.

Esta importante obra estará finalizada en un plazo de dos meses.

San Juan

Reúnense consejos de Ciencias Económicas

SAN JUAN. — Desde hoy se reunirá en esta ciudad la Federación de Consejos Profesionales de Ciencias Económicas de la República Argentina, con la presidencia del doctor Héctor Horacio Chierico.

Tratará entre otros asuntos un proyecto sobre nueva fórmula para la presentación de estados contables. El programa se iniciará a las 10, con la reunión del consejo asesor; a las 14, habrá reunión de la junta de gobierno de la Federación de Consejos Profesionales de Ciencias Económicas; a las 19, disertación del doctor Adolfo Sturzenegger sobre el tema "Inflación - El caso argentino", en el salón de actos de la Biblioteca Franklin. Mañana, a las 9, se reunirá la junta de gobierno de la Federación; a las 16, deliberaciones y clausura.

Postergan hasta el 30 sesiones de la Cámara

SAN JUAN. — El presidente de la Cámara de Representantes dio a conocer una resolución por la que dispone la postergación, hasta el 30 del corriente, de la primera sesión del período ordinario de sesiones que debió iniciarse el 1º de mayo, reglamentariamente.

También la presidencia designó las comisiones internas del cuerpo y dispuso que los proyectos que se presenten hasta la fecha del comienzo de las reuniones, sean girados por las secretaría legislativa a la respectiva comisión. Con este procedimiento se estima que para la primera sesión de la cámara habrá proyectos con despacho.

Según se ha anticipado, el gobernador, profesor Eloy P. Camus, leerá su mensaje a la legislatura el 24 del corriente, a las 9.

Parque automotor

SAN JUAN. — La Dirección de Tránsito, Transportes y Comunicaciones de la provincia confeccionó un cuadro estadístico que se refiere a la cantidad de unidades automotrices existentes en San Juan. La cifra al 17 de febrero alcanzaba a 45.391 rodados.

La cifra mencionada se distribuye así: automóviles, 24.323; camionetas, 7.769; camiones, 7.822; acoplados, 930; rurales, 1.891; jeeps, 943; furgones, 701; ómnibus, 447; taxis, 294; casas rodantes, 96; microcupés, 170.

También se registran 16.540 motocicletas; 6.783 motonetas y 1.143 motocargas.

FATPREN

SAN JUAN. — La Federación Argentina de Trabajadores de Prensa (FATPREN) organizó una filial en San Juan la cual estará adherida a la C.G.T. local, de acuerdo con lo informado por el dirigente nacional, Amilcar González, quien permaneció varios días en esta ciudad.

Por otra parte, se han iniciado tratativas para fusionar la nueva entidad con el Círculo de Periodistas de San Juan.

La Policía suspendió las medidas de fuerza

SAN JUAN. — Ha evolucionado el reclamo formulado por el personal de la Policía de la Provincia. A través de un entendimiento entre el titular de la dependencia, señor Enrique Grasi y Susini, con oficiales, suboficiales y agentes, se logró la suspensión del movimiento de fuerza que se estaba gestando. Un petitorio que había comenzado a circular en forma clandestina fue desautorizado. En cambio se cumplirán las gestiones dentro de las formas reglamentarias y a través de la vía jerárquica.

Por otra parte no se solicitará, como se señaló inicialmente, la aceptación de la renuncia del jefe de Policía. El petitorio del que se haría entrega a las autoridades, contiene trece puntos, entre los cuales figura el relativo a mejoramiento de los salarios de los cuadros policiales con una base de $ 3.500 mensuales más un adicional por antigüedad de $ 25 por año de servicio.

Camus aclaró sobre renuncias en su equipo

BUENOS AIRES, 8 (Télam) — El gobernador de San Juan, Eloy Camus, quien regresó hoy a su provincia luego de cumplir distintas gestiones en esta capital, manifestó que estaba muy conforme de todas las entrevistas que mantuvo "sobre todo las del área económica".

El mandatario provincial al ser entrevistado por los periodistas dijo que deseaba aclarar un artículo aparecido días atrás en un vespertino de esta capital que hablaba de renuncias en su gabinete.

Señaló que "eso demuestra la excesiva delicadeza de los integrantes de mi equipo que al cumplir dos años el gobierno provincial ponen a mi disposición sus renuncias, no sólo para facilitar mi gestión sino también la del Ejecutivo".

Sociales

Casamiento. — Mañana, en la residencia de la novia, se realizará el enlace matrimonial de la señorita Silvia Cattani Burgos con el ingeniero Raúl Pastor Leotta. Serán padrinos por la novia el señor Francisco Cattani y señora M. Lilia Burgos y por el novio el señor José Pastor y señora M. Carmen Leotta.

San Rafael

Los ganadores del torneo de caza del guanaco, junto a la pieza cobrada. El encuentro de deportistas alcanzó gran relieve.

Cerro Nevado: posibilidades turísticas y caza deportiva

SAN RAFAEL. — El encuentro de cazadores en Trintrica, en las adyacencias de cerro Nevado, deparó cuatro jornadas de grata confraternidad deportiva y turística. Hubo un día con lluvia y nieve, y los demás de radiante sol.

Un centenar de carpas y casillas integró este campamento, lo que permitió gozar de la vida al aire libre en directo contacto con la naturaleza, en una zona de gran atractivo, en especial, para los amantes de la caza deportiva, por la medida en que los cerros Nevado y Payén se han transformado en reservorios de nuestra fauna, especialmente de guanacos y avestruces.

Como todos los años estas reuniones se transforman en grata confraternidad deportiva y vienen reuniendo a cazadores de la vecina república de Chile, Buenos Aires, Córdoba, San Luis, San Juan y de nuestra provincia. Entre las autoridades presentes se encontraban el señor Leopoldo José Montilla, presidente de la entidad organizadora del torneo, el Centro de Caza Mayor del Tiro Federal San Rafael; el teniente coronel Julio Sarmiento, que representó al Distrito Militar Mendoza; el señor Blas Antonio Ruiz, supervisor General de la Dirección Provincial de Bosques; señor Juan Carlos Castro, de la Dirección Provincial de Turismo, y el presidente honorario del Centro de Caza Mayor, señor Guillermo Montilla. La atención de la numerosa concurrencia en un lugar tan apartado exigió la formación de un fogón que brindó permanentemente los platos típicos más variados preparados con gran habilidad.

Los premiados

Del torneo de caza del guanaco, fueron clasificadas por el jurado, 17 piezas sobre un total de 58 participantes, y el jurado dio a conocer el resultado siguiente: 1º) José Bitar, con 118 puntos, Centro Caza Mayor San Rafael; 2º) Ernesto Juan Franchetti, 116 y C.C.M.S.R.; 3º) Osvaldo E. Fernández, 114 (C.C.M.S.R.); 4º) Julio Mendes Sama 114 (C. C. M. S. R.); 5º) Ricardo Nogara 112 (Chile); 6º) Belisario García 112 (C. C. y P. S. R.); 7º) Fernando Nogara 112, (Chile); 8º) Miguel Zapata 111 (C. C. M. S. R.); 9º) Alberto Castro 108 (C.C.M.S.R.); 10º) teniente coronel Julio I. Sarmiento, 106 (San Luis); 11º) Dante Maniero 105; (C. C. M. S. R.); 12º) Ramón San Juan 105 (C.C.M.S.R.); 13º) Silvestre González 105 (C.C.M.S.R.); 14º) Antonio Alias 105 (C.C. y P.S.R.); 15º) Leopoldo José Montilla 103 (C.C.M.S.R.); 16º) Angel Sebastián Pizza 102 (Chile); y 17º) Ramón Arce 102 (C.C.M.S.R.).

Durante la entrega de premios hablaron el presidente de la entidad organizadora, señor Leopoldo José Montilla, y el señor Blas Antonio Ruiz de la Dirección Provincial de Bosques. Destacaron en sus discursos los atractivos turísticos y deportivos de esa zona y la jerarquía de este torneo que congrega cada temporada a un más elevado número de participantes. El señor Ruiz expresó sus felicitaciones a los organizadores por el éxito de esta fiesta, y tuvo elogiosos conceptos por su excelente organización.

El pavimento en calles del distrito Villa Atuel

SAN RAFAEL — La comisión permanente de Entidades de Bien Público Atuel, del distrito Villa Atuel, en una carta entregada al comisionado municipal, Chafi Félix, le plantea algunos aspectos relacionados con los trabajos de pavimento asfáltico de calles de esa villa.

En esa comunicación le informa que Vialidad Provincial inició los trabajos para el asfaltado de calles hace cuatro meses, aproximadamente. Dice que se rebajaron 17 cuadras en distintas calles, que han quedado convertidas en intransitables hasta la fecha, afectando a toda la población, y por extensión, ese daño llega también a 16 negocios, que registran una menor afluencia de compradores; establecimientos públicos como la Sala de Primeros Auxilios, la Seccional 26ª de Policía, Correos y Telecomunicaciones, la Delegación Municipal, tres escuelas y la sucursal del Banco de la Nación Argentina, como así dos médicos.

Hacen notar que hasta ahora no existen indicios de que esos trabajos serán reanudados y por ese motivo le solicitan al comisionado su intervención en el problema y una pronta solución. Firman esa presentación la Cámara de Comercio, Industrias y Agricultura; Unión Vecinal de Servicios Públicos; Club de Leones; Soeva Villa Atuel; Foeva Villa Atuel; Club Atlético Villa Atuel; Rotary Club y Sociedad Hispano Argentina de Socorros Mutuos.

Vialidad Provincial

En relación con estos trabajos LOS ANDES solicitó a la jefatura de Vialidad Provincial Zona Sur, los motivos de la paralización de la obra.

Se nos hizo conocer que una vez que fue finalizada la documentación correspondiente, pasó a la firma de los jefes de las reparticiones (Vialidad Provincial y Municipalidad de San Rafael), el convenio correspondiente. En ese convenio se contempla la pavimentación asfáltica de 3.160 metros, habiéndose anticipado trabajos de movimiento de suelos subrasante, previéndose para la próxima semana la iniciación del transporte de materiales pétreos para la ejecución de la primera etapa del tramo previsto. "Se estima que en la próxima temporada de verano quedarán finalizados todos los trabajos contemplados en el convenio".

Agua potable para la escuela "Alfredo Bufano"

SAN RAFAEL. — Se realizará un acto en la escuela provincial Nº 469 "Alfredo R. Bufano", con motivo de la inauguración del sistema de agua potable de ese establecimiento educacional.

Se ha invitado a concurrir al mismo a autoridades departamentales y escolares, a vecinos y a padres de alumnos para la inauguración.

El programa previsto se iniciará mañana a partir de las 11, con la entrada de la bandera de ceremonias. Seguidamente se procederá al izamiento de la Bandera y entonación del Himno Nacional.

Luego se habilitará el servicio de agua potable. Hablará para referirse a esta mejora el comisionado municipal, Chafi Félix y también lo hará la inspectora técnica seccional, señora Virginia L. de Castro y un vecino del lugar. Finalmente se ofrecerán números artísticos a cargo de los alumnos; se entregarán banderines recordatorios y retirará la bandera de ceremonias.

Viveristas

SAN RAFAEL.— Se realizó hoy, a las 20, una reunión de viveristas en el local de la Cámara de Comercio, oportunidad en que la agencia de extensión rural del INTA, en coordinación con la estación experimental Rama Caída, presentarán la nueva variedad de duraznos denominada "Nemagar", para pie en injertación de vivero.

Educacionales

Escuela Nacional Nº 97 "Carlos N. Vergara". — SAN RAFAEL. — La dirección de la escuela ha convocado a los padres de los alumnos a una asamblea general extraordinaria que se realizará el domingo, a las 9.30. Se procederá a considerar el plan anual de la escuela; la memoria y balance de la Sociedad Cooperadora y la renovación de su comisión directiva.

Jornadas de Metodología Deportiva. — **SAN RAFAEL.** — La dirección de estas jornadas informó a los profesores de Educación Física inscriptos, que las clases comenzarán hoy a las 10.30 en la Escuela Normal.

GUIA PROFESIONAL

MEDICOS

CEPERC
Centro Privado de Ergometría Rehabilitación del Cardíaco, Rehabilitación del enfermo cardíaco por medio de ejercicios físicos programados. Electrocardiograma de esfuerzo con Cicloergómetro Electrónico y Plataforma Deslizante.
Plaza Colombia 1257 - Mendoza
T. E. 250550

Dr. ALFREDO ZAVALA JURADO
Dr. ALFREDO GONZALEZ MARTIN
Dr. ANTONIO PERELLO
7|5|C|785|4|6|A

Dr. I. SCHERBOSKY
Clínica - Especialista en enfermedades bronco pulmonares Asma. Consultorio turno José F. Moreno 2760. Tel. 257402 y 258616.
14|11|F|74067|Pte.

Dr. OSCAR E. CAMINOS
Clínica y Cirugía - Obesidad - Várices - Vejez - Enf. Venéreas. Impotencia - Mutuales. Sarmiento 777. T. 258130. 11 a 13 - 17 a 21
9|1|F|Pte.

Dr. KALIMAN
CLNICA GENERAL
Medicina Psicosomática - Consulta de 15 a 19 hs. Sgto. Cabral 706, Ciudad - Teléf. 290500.
15|4|F|50803|Pte.

POLICLINICA SAN JOSE
Atención médica permanente. Urgencias. Consultorio. Domicilios. Radiografías. Godoy Cruz 2529. San Martín. Tel. 262842.
26|4|C|699|30|5

Dr. FRANCISCO YAZLLE
Cirugía general. Cirugía del Aparato Digestivo. Proctología. Solicitar turno. San Juan 325. Teléf. 237.
8|2|F|Pte.|A.

Dr. PEDRO MUSETESCU
Ciudado de Alemania Clínico Geriatra. (Envejecimiento. Arteriosclorosis). 10 a 12 y 16 a 20 hs. Pedro 1416. Tel. 255848.
10|9|F|14|9|A

APARATO DIGESTIVO

Dr. OMAR MUSRI
Ciudad Mendoza: Sanatorio Policlínico Guaymallén Tel. 218052. San Martín Sanatorio Argentino. Godoy Cruz, Sanatorio Carrasco y Luzuriaga. 6,2|F|62272|Pte.

Dr. NESTOR MATUSCHKA
Clínico. Aparato digestivo, hígado, estómago, intestino, hemorroides. Diariamente desde las 17. Turnos a los telf.: 291752 y 248241. Colón 185. 4º Piso. 9.12|F|75176|Pte.

Dr. JORGE SIMON
Clínico, gastroenterología, ex becario Universidad Chile. Nuevo domicilio Avellaneda 334, 1er. piso, Dpto. 3, Mza. Tels. 291010-256342.
30|4|C|996|10|5

Dr. ARTURO D. CERESA
Prof. Tit. Clínica Quirúr. II Enf. Aparato digestivo. Lunes, miérc., viernes 17.30 a 20. S. Martín 671. Tel. 291606. 24|2|F|Pte.

Dr. LUIS J. VILA
Hígado - Vías biliares - Páncreas. Colón 185, 3er. Piso. Lunes, Miércoles y Viernes de 17.30 a 20.30 hs. Pedir turno al Tel. 214974.
9|6|F|Pte.|A.

Dr. LUIS CHRABALOWSKI
Cirugía, Aparato digestivo, Hígado, Vías biliares. Turnos: Jorge A. Calle 326, Tel. 214441. Ciudad.
6|5|F|Pte.|A.

ESPECIALISTAS DEL CORAZON

Dr. CARLOS A. DEL CANTO
MEDICO
Cardiología - Electrocardiogramas. Perú 1251. Tel. 257715 - Particular 244171 - 261882. 12|11|F|Pte.|A

VIAS URINARIAS

Dr. M. SCLAR
Cirugía, riñón, vejiga, próstata. Esp. en París. Pedir turno. Beltrán 315. Ciudad. Tel. 257212.
21|1|F|27924|Pte.

Dr. RICARDO CARRETERO
Riñón, próstata, vejiga, genitales, incontinencia. Diariamente 17 hs. San Martín 2021. Godoy Cruz. Tel. 223625. 12|7|F|56552|Pte.

Dr. IGNACIO J. ROMEO
CIRUGIA VIAS URINARIAS
Cirugía general. Diariamente desde 17 horas. Pedir turno. República de Siria 325. Teléfono 292220.
F|Pte.

Dr. PEDRO MOTILLA
Riñón, vejiga, próstata, genitales. Esterilidad masculina Mutualidades. Diariamente desde las 17. Primitivo de la Reta 558. Tel. 245177.
11|12|F|Pte.

Dr. ALBERTO PABLO CORICA
ESPECIALIZADO EN EE. UU.
Enfermedades vías urinarias. Adultos y niños. Colón 532. - Turnos 240835 y 252553).
29|1|F|29090|Pte.

AFECCIONES URINARIAS
Uretra - Próstata - Afec. venéreas Prat. Sex. - Piel - Rayos U. V. Urestroscopía. 10 a 12 y 16 a 18. A. Alvarez 250. Tel. 256234. Doctor Bianchi
1|6|F|Pte.|S

RIÑON Y ELECTROLITO

Dra. PIULATS
Hipertensión Arterial. Uremia. Enfermedades del Riñón. Especializada Cleveland Clinic U. S. A. - Nuevo domicilio Colón 532. Teléf. 240835 - 290962. 22|7|F|86985|Pte.|A

Dra. ROSELLO
Enfermedades del riñón. Hipertensión arterial. Especializado en EE.UU. - Nuevo domicilio Colón 532. Tel. 240835 - 225545.
4|3|F|38675|Pte.|A

UROLOGIA

Dr. ALBERTO BEKERMAN
ESPECIALIZADO EN EE. UU.
Cirugía, Vías Urinarias, Niños y Adultos. Turnos: 220078. San Martín Sur 69. Godoy Cruz.
15|4|C|403|14|5

HOMEOPATIA

Dr. LAZARO WASSERMAN
Dr. DANIEL J. LISSIN
Atiende remplazo de su ex colegas días 8, 9 y 10 de mayo. Turnos: Roque Sáenz Peña 315. Tel. 250898.
3|5|F|57187|10|5

OBESIDAD

Dr. ALBERTO SEVILLA
Médico director Institutos de Obesidad, Asma y Alergia de Mendoza, Córdoba, Buenos Aires.
Obesidad y celulitis deformante. Várices y hemorroides. Trat. sin dolor. Departamentos especializados: Cardiología. Radiología. Cirugía plástica. Injerto de cabello. (Dres. Edgardo Escobar - Prof. Tomás Hughes). Avda. Colón 232. Tel. 241440 - 290006. 27|7|F 58110|Pte.

CENTRO MEDICO DE MODELACION CORPORAL
Post parto y obesidad. Director Dr. Mario R. Levin. San Martín 1464. G. Cruz, Tel. 246897, Mutuales.
1|3|F|Pte.|D

Dr. MARIO R. LEVIN
OBESIDAD
San Martín 1464, G. Cruz. Teléf. 246897 - Mutuales.
234|F|55047|Pte.|S

NUTRICION

DOCTOR
RICARDO W. ESTRELLA
Clínica médica. Nutrición. Hormonas. 10 a 13 y 17.30 a 21.30 hs. Mutuales. Unicamente con turnos. - Necochea 292. Tel. 216006 - 242897 - 218766. 1|2|F|4012|Pte.

Dr. MINUCHIN
Obesidad. Diabetes. Delgadez. Gota. Arteriesclerosis. Aparato digestivo. Turnos. Roca 20. Las Heras. Tel. 254402. Amigorena 80. Ciudad. Tel. 244777. 3|12|F|Pte.

VARICES

Dres. ALBERTO SEVILLA EDGARDO ESCOBAR
Tratamientos várices y hemorroides sin operación ni abandono de trabajo. Avda. Colón 232. Teléf. 241440 - 290006. 27|7|F|58111|Pte.

Dr. AFID ELHOM
ANGIOLOGIA - VARICES
Turnos de 16 a 20 hs. Aristides Villanueva 342. Tel. 245067.
27|2|F|9527|Pte.

Dr. SPINETTA REGUERO
No atenderá su consultorio por viaje de estudios en Europa hasta el 15 de julio.
4|5|F|15|5

NEUROLOGIA Y NEUROCIRUGIA

Dr. H. O. CHADE
Neurología, Neurocirugía Electroencefalografía. - Francisco J. Moyano 1420. Tel. 255553. - Solicitar turno de tarde. 3|4|F|Pte.|A.

PSIQUIATRAS

Dr. RAUL ANTUN
Especializado en Europa. Lunes, Miércoles y Viernes. Entre Ríos 226. Turno de 14 a 19. T. 257256.
8|3|F|Pte.

Dr. CARLOS ALFREDO FIGUEROA
Psicosomática - Hipnosis Médica - Electro Hipnosis. - Julio A. Roca 155 - Tel. 250105. Lunes a jueves.
16|4|F|51166|15|5

ESTERILIDAD

ESTERILIDAD MATRIMONIAL
Dra. E. RODRIGUEZ RIOS
GINECOLOGA
Univ. de Buenos Aires. Espec. en EE. UU. Buenos Aires 82, Godoy Cruz. Pedir turno lunes, miércoles y viernes, de 15 a 18 hs. Telefónicamente al 220630.
9|5|C|214|215|23|5|AD

ESPECIALISTAS EN SEÑORAS

Dra. GIOCONDA LO CASTRO
Especializada en Suecia. Ginecología. Colposcopía. Papanicolao. - Lunes, miércoles, viernes. Turnos: 253737 - 253629. 9 de Julio 1050, C.
16|4|F|51027|Pte.

JOSE N. MALAH
Señoras. Esterilidad. Partos. 17.30 a 21.30. Necochea 292. Ciudad. Tel. 216006. Mutuales con turnos: 218766.
30|4|F|56675|Pte.

Dr. OSVALDO E. SOLER
Ginecología - Cirugía de señoras, glándulas mamarias (Colposcopía) Papanicolau. - Salta 1174. - Pedir turno Teléf. 240257.
1|2|F|30635|Pte|A.

Dra. ELVIRA AXENFELD
Señoras, Embarazos, Partos. De 17 a 20 horas. San Martín 1831. Dpto. 1. Tel. 216150. Turnos. Pte.|A

DOCTORA
MARTA GONZALEZ IÑESTA
Enfermedades mujer y la niña. Embarazos. Partos. Turnos. Catamarca 83. Dpto. 36. 3º P. Teléfono 291982. Part. 226294.
6|5|F|58415|Pte.

Dra. ELENA C. GRANDIA
Señoras - Niñas - Mutuales Turnos al 292358. Paso de los Andes 821, Ciudad. Tel. 292358.
Pte.|A

ESPECIALISTAS EN NIÑOS

Dr. JUAN S. ROMERO
Especialista en niños Clínica. Cirugía. Jefe Servicio Niños Hosp. Español. De 15.30 a 19 horas. San Martín 986. Godoy Cruz. T. 220893.
14|2|F|62978|Pte.

Prof. Dr. HUMBERTO NOTTI
Niños. Atiende nuevamente de 16 a 19 horas. Mitre 954. T. E. 240453.
2|2|F|31130|Pte.

CIRUGIA INFANTIL

CIRUGIA INFANTIL
CARLOS GONZALEZ ZAGUIRRE
CARLOS A. RUEDA
HUMBERTO NOTTI (h)
Atención diurna y nocturna. Mutuales.
Alem 170 — Teléf. 249075
27|3|F|Pte.

GARGANTA, NARIZ Y OIDO

Dr. LUIS E. MONETTI
10 - 12 - 18 - 21 horas. 9 de Julio 1050. Tel. 249323. Particular teléfono 246661.
31|12|F|Pte

Dr. RAUL JOSE BONSANGUE
GARGANTA - NARIZ -OIDOS
Turnos teléfonos 258555 y 262630
25 de Mayo 1413. 14|6|F|90414|Pte.

Dr. FERNANDO L. ASSINI
GARGANTA - NARIZ - OIDOS
Atiende mutuales. Turnos de tarde. Serú 11. Bº Bombal. T. 247766.
25|4|C|337|24.5

ANDRES FELIPE MAURICIO GUSTAVO LUIS MAURICIO
GARGANTA - NARIZ - OIDOS
Solicitar Turnos
Granaderos 778 - Teléfono 245267
6|1|F|Pte|A.

JOSE M. CORRALES
Especialista en garganta, nariz y oídos. Especializado Europa. Solicitar turno horas de la tarde. Perú 1251. Tel. 257715.
13|1|F|26341|Pte.A

Dante D'Angela Patrucco Ricardo Báez
Garganta, nariz, oídos y alergia. Turnos al Tel. 215326. Catamarca Nº 120.
7|5|F|58694|Pte.|A

ASMA Y ALERGIA

INSTITUTO DE ALERGIA
Dr. Marcos Hugo Victoria
Dr. Carlos Segura Villanueva
9 DE JULIO 1050 - 5º PISO
Dpto. 50 - Tels.: 251937-249392
4|9|F|97727|Pte.|A

ASMA Y PULMON

Dr. SALVADOR SHOCRON
Especializado en EE. UU Pulmón Vías respiratorias. Rayos X. Jefe Servicio Hosp. Lencinas. Turnos tel. 244777. Amigorena 80. 4º Piso. Dpto. C.
1|9|F|Pte.|S

L.I.M.C.E.C.
LIGA MENDOCINA DE LUCHA CONTRA EL CANCER
El Cáncer es curable, consulte a tiempo
INSTITUTO DE ONCOLOGIA
MONTECASEROS 1020, Cdad. Tel. 44591

HUESOS

TRAUMATOLOGIA Y ORTOPEDIA
(Infantil y Adultos)
CIRUGIA REUMATOLOGICA
Dr. LORENZO DAZIANO
(Especializado en Canadá y E.E.U.U.)
Avelaneda 334, Cdad. Tel 240349 y 256342. Para URGENCIAS - ACCIDENTADOS y FRACTURAS: Atención permanente por radiollamado, a los teléfonos: 244330 y 249030.
2|5|C|205|31,5

Dr. EDUARDO P. TOSI ORQUIN
Dr. ANTONIO C. GOMEZ NAVARRO (h.)
Traumatología y ortopedia. Enfermedades y cirugía de los huesos. Lunes a viernes 17 a 20.30 hs. Necochea 509. Solicitar turno 259499, 242723 - 259228 21|1|F|27785|Pte.

REUMATISMO

Dr. JULIO F. SANCHEZ
Doctor en medicina. (Esp. en Europa), Reumatología, ortopedia y traumatología. Rivadavia 141. Tel. 291994. 23|2|F|Pte

Dr. Osvaldo Bieller Viotti
Neumatología y brucelosis Lunes a viernes 17 a 20 hs. Miércoles 18 a 20 hs. Policlínico de Cuyo. Vicente Zapata 63. Tels.: 243000 y 220596 9|3|F|Pte.|A

Dr. PEDRO LUIS ZANNONI
Reumatismo. Clínica médica. Aparato circulatorio, respiratorio, digestivo. San Martín 1730. Godoy Cruz. Turnos. Teléfono 290841.
F|Pte.|A

Dr. RICARDO BARCENILLA
Rivadavia 578 - Planta Baja - Dpto. 5 - Ciudad - Turnos: 17 a 20.30 hs. - Teléfonos 292020 - 221910.
27|2|F|Pte.

Dr. GONZALEZ PEREA
REUMATOLOGO
Lemos 30 - G. Cruz. - Tels.: 227620 y 220062 Pedir turno F|Pte.

Dr. MANUEL MENA
Reumatólogo - Enfermedades de columna vertebral, brazos doloridos, ciática. Atiende de 15 a 20 hs. Buenos Aires 226. Pte.

ESPECIALISTAS DE LA PIEL

ALBERTO TORRES CORTIJO
Ex médico becario Univ. Madrid. Emilio Civit 43, 1er. Piso. Turnos de tarde al Tel. 255760.
21|11|1|Pte.

Dr. ALBERTO J. GRINBERG
Enfermedades de la piel Alergia dermatológica. Lunes a viernes de 17.30 a 20.30 hs Sarmiento 777 Mendoza.
8|10|F|68501|Pte

Dra. ROSA M. CIANCIO DE RODRIGUEZ SAA
Ex becaria en Psoriasis, Electrodepilación San Martín: Mármol 373 Tel. 21688 Mendoza: E. Civit 572 Turnos: 256378. 1|12|F|Pte.

Dr. RAUL FASCETO
ENFERMEDADES DE LA PIEL
Depilación 44133
Av. España 866 - Teléfono 3|2|F|95154|Pte

ACUPUNTURA

I.M.A.G.E.N SRL
Instituto Médico de Acupuntura Geriatría, Electromedicina y Neuroendocrinología SRL. Primer centro médico especializado en Geriatría fundado en 1963. - Todas las especialidades clínicas y quirúrgicas. Director: Dr. Carlos Federico Wittenstein - Doctorado en medicina. - Manuel A. Sáez 694. Cdad. T.E. 240324 y Radiollamada Mendoza.
19,4|F|54039|Pte

Dr. ALVAREZ NOQUE
CONSULTORIO MEDICO DE "ACUPUNTURA"
Consultas: Lunes, miércoles y viernes de 8 a 12.30 horas y martes y jueves de 16 a 21 horas de Julio 951, 1º Piso. Dpto. Ciudad. Teléfonos: 241503 - 241[illegible]
1|11|F|83907|Pte

INSTITUTO MENDOCINO DE ACUPUNTURA FISIOTERAPIA ENFERMEDADES DE LA VEJEZ
Dr. HECTOR MATURANA
Espejo 65. Entrepiso Local 6 Tel. 258218. 31|7|F|57344|Pte

(Más avisos en la pág. siguiente

SE NECESITAN CAMIONES

PARA CARGA DE BS. AS. A MENDOZA

Manuel Corvalán 86 - General Gutiérrez - Teléf. 972755

9|5|F|59169|9|5

VENDO AUTO SERVICIO

UBICACION PRIVILEGIADA

Clientela excelente. Sin personal ni deudas. Por ausentarme. Acepto inmuebles parte pago. Tratar lunes a viernes 18 a 21 hs.:

COLON 412 - 3º PISO - DPTO. "E" - MENDOZA

9|5|C|578|9|5

MASSEY-FERGUSON

Líder mundial de la mecanización agrícola

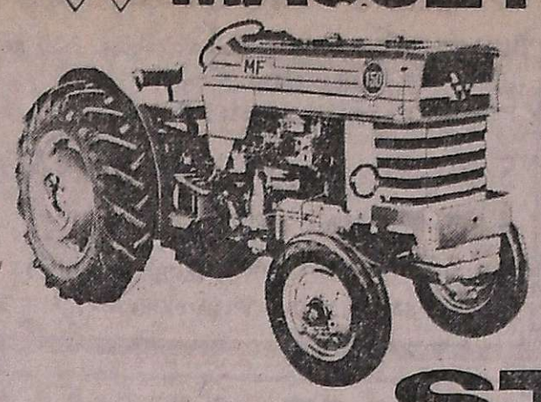

La nueva dimensión de la potencia.

Menor radio de giro.

CONCESIONARIO OFICIAL **STABIO** S.A.I.C.

BAHIA BLANCA

Pto. MADRYN - TRELEW

COMODORO RIVADAVIA

MUDANZAS - MAQUINAS CARGAS

TRANSPORTAMOS PERMANENTE

EXPRESO "DIAMANTE" TEL. 225965

MOTO SUM BEAN

500 c.c. - VENDO

ALBERDI 1172 - GUAYMALLEN

De 10 a 12 y de 16 a 21 hs.

9|5|C|476|11|5

VENDO

PICK-UP JEEP 58

chasis largo, buen estado. Recibo maquinarias desuso, metales, chatarra. SAN MARTIN SUR 931. G. CRUZ. De 9.30 a 12.30 y 16 a 19 hs.

7|5|C|851|10|5

RAMBLER 1969

Buen Estado

— PARTICULAR —

Chaco 3156 - Villa del Parque

9|5|C|448|10|5

ORO

LA MEJOR COTIZACION

COMPRO AL MEJOR PRECIO

RESCATO POLIZAS - PLATA

NECOCHEA 62 — LOCAL 11

7|5|C|110,13|5

TROZADORA, CORTADORA DE CHATARRA

PRENSA ENFARDADORA DE CHAPAS

EXPUESTAS en 6 EMH La Rural

FERIOL — VENEZUELA 565 — BUENOS AIRES

9|5|F|59180|13|5|A

ORO COMPRO

10.000 a 10.800

ALEM 39 casi esq. San Martín

5|5|C|962|10|5

CLUB PABLO PINCOLINI

CARRIZAL DE ABAJO

Comunica que los Bonos de Contribución a sortearse el 10-5-75 se han diferido para el 20-9-75.

9|5|F|59273|9|5

AJI MOLIDO

Disponemos Cantidad

Godoy Cruz 771 - San José

Teléf. 215357

9|5|C|410|12|5|A

COMPRO CASILLA RODANTE "ANAHI"

TELEFONO 226047

8|5|C|397|399|9|5|AD

INYECTORA DE PLASTICO

De 80 a 150 grs. Compro al contado. Ing. L. Metterling. Cuba 1836, 8º "C" - T. E. 781 - 9993 - Bs. As.

9|5|F|59178|10|5

NECESITAMOS Ayudantes Albañiles

Presentarse horario de comercio. Oficina Personal:

RIOJA 1448 — MENDOZA

7|5|F|58729|9|5|A

ALQUILO

Casa antigua, céntrica, 200 m2. cubiertos, con c/trifásica para depósito o taller.

CATAMARCA 370 - DPTO. 2

9|5|C|584|9|5

AUTOMOTORES JUNCAL

Compro automóviles usados, 60 en adelante. R. E. de San Martín 1755 (Alameda)

9|5|C|537|9|5

ESCOPETA

Vendo Browing Magnun cal. 12,75 autom. 5 tiros, nuevo. Beretta imp. cal. 20, perfecto estado. San Martín 2024 Cdad.

9|5|C|583|9|5

VENDO CAJA ANCHA de PICK UP CHEVROLET 73

NUEVA - DE LUXE

1º de Mayo 875 - Bº Aeronáutico LAS HERAS

9|5|C|470|9|5

Vendo Máquina de Enderezar Hierro

DE 4 A 10 MM.

Fco. de la Reta 617 - San José

9|5|C|618|9|5

SEMILLA DE ALFALFA

Variedades Dawson y Kanza Certificada por INTA y Ministerio de Agricultura. - Alto rendimiento. - Resistencia al pulgón. Consultas: Teléf. 258776. - CONTACTO S.C.C.

9|5|F|59306|11|5

DEPARTAMENTO

2 dorm., c/placard, living, cocina, baño, balcón. $ 300.000. 50% contado, saldo a convenir. Vende: Lima Suárez - P. Mendocinas 1427 Cdad.

9|5|F|59287|9|5

CAMIONES VOLCADORES

NECESITAMOS

SARMIENTO 1342 - LUZURIAGA - MAIPU

9|5|F|59298|10|5

CUBIERTAS con CAMARAS

R/garantido, 600 x 16 - 825 x 20 - 900 x 20 - 1.000 x 20 - 1.100 x 16.

Av. SAN MARTIN 2266 — CIUDAD MENDOZA

9|5|C|621|11|5

RIVADAVIA

FIRMA COMERCIAL NECESITA

EMPLEADO ADMINISTRATIVO

Joven - Full-Time - Enviar referencias. - Pte. Rte. - Agencia Diario LOS ANDES - Rivadavia - A. del Valle 183. Rivadavia.

9|5|F|59305|9|5

PERSONA

JOVEN Y DINAMICA

PEQUEÑO CAPITAL PARA COMPRA-VENTA VEHICULOS - DISPONGO LOCAL Y TALLER

TELEFONO 259349

9|5|F|59295|10|5

VALIANT IV

1966

MUY BUEN ESTADO

Vende:

PECAS AUTOMOTORES

BUENOS AIRES 344

9|5|F|59235|9|5

CAMIONES VOLCADORES

CAJA METALICA

CAMIONES PLAYOS

NECESITAMOS

Para transporte de cemento. Trabajo permanente

SAN MIGUEL 1742 — LAS HERAS

9|5|F|59302|9|5

ESPINOSA y CIA.

TELEFONO PARTICULAR 252883

- Chapas plásticas transparentes "ETERLUX"
- Pisos de goma

GODOY CRUZ 178

CIUDAD

9|5|F|59123|9|5

ORO

COMPRO. Pago hasta $ 11.000 grs. 18 K. y compro pólizas. De 8 a 10 y de 18 a 21 hs. - SALTA 1716. 1er. Piso. Dpto. 3. Ciudad. - Sábados todo el día.

5.5.C|887|9|5

$ 55.000 PEUGEOT T4B 68

VENDO URGENTE

P. Moreno 1600 - G. Cruz

9|5|F|52515|10|5

Peugeot 404/68

Vendo, únicamente contado. $ 60.000. - Automotores San Martín Sur 61 - Godoy Cruz - Teléfono 220694.

9|5|F|52514|9|5

DODGE 1500

—1973—

EXCELENTE - VENDO

RONDEAU 264 — CIUDAD

9|5|C|633|9|5

SUPERMERCADO

EXCELENTE CLIENTELA

ausentándome del país vendo, recibo casa, finca, s/convenir.

SAN LORENZO 231 T. 245272

9|5|C|647|9|5

COMPRO URGENTE

CASA o DEPARTAMENTO

Terminado o a terminar. Pago hasta $ 29.000.000. Plan Banco. P. Mendocinas 1071. Of. 7. T. 245146.

9|5|F|52517|9|5

NECESITO ALQUILAR

Casa: Ciudad o Chacras de Coria, 4 dormitorios. Referencias y garantías óptimas. - Teléf. 244475.

9|5|C|626|9|5

ORO

Pago hasta $ 110,00 18 Kl. Alhajas — Monedas — Pólizas

ABSOLUTA RESERVA

9 de Julio 1050 - P. B. "2"

8|5|F|58910|10|5

GUIA PROFESIONAL

MEDICOS

ACUPUNTURA

MASTROGIACOMO DE HOZ
IRISDIAGNOSTICO
ACUPUNTURA
MENDOZA: 10 de mayo, de 17 a 21 hs. Patricias Mendocinas 1944. Turnos: Tel. 218969. SAN MARTIN: 10 de mayo, 10 hs. Pueyrredón 344. SAN RAFAEL: 11 de mayo, 10 hs. Córdoba 374, Tel. 24054. GENERAL ALVEAR: 11 de mayo, 17 hs. Sarmiento 181.
3|4|F|57144|10|5|A

CIRUGIA ESTETICA

Dr. ENRIQUE VELASCO
Cirugía estética plástica reparadora. Lunes, miércoles y viernes de 17 a 20 horas. Rioja 1153. Tel. 244806.
1|12|F|58682|Pte.

Dr. J. SANANES
Jefe de Servicio Sala 1 Hospital Emilio Civit. Cirugía de nariz, mamas, adiposidades, injertos. Quemados. Pedir turno: P. B. Palacios 1260 (Ituzaingó). T. 257319 - 251391.
7|3|F|Pte.|D

Dr. HUGO SALOMON
Unicamente Cirugía estética funcional de nariz. Clínica Godoy Cruz. Godoy Cruz 333. Teléfonos 215951 y 215952. Mutuales.
10|1|F|Pte.|D

OCULISTAS

Dr. ZALDIVAR
Dra. MISTELI
Nueva dirección: Av. Emilio Civit 685. Ciudad. Tels. 257000 - 257100
14|1|F|Pte.

Dr. ALVAREZ NOQUE
SOLICITAR TURNO
Enfermedades y cirugía de ojos. Mitre 896 - Tels.: 241443 - 241805.
4|1|Pte.

Dra. MORENO DE MULET
OFTALMOLOGIA NIÑOS - ADULTOS
9 de Julio 2140. Pedir turno de tarde al Tel. 253032.
5|4|Pte

Dr. PENA
Médico oculista. Cirugía ocular. Consulte de 12 a 13 y de 16 a 19 horas. Sábados de 12 a 13 horas. San Martín 814 - Teléfono 292377
3|10|F|67867|Pte.

Dr. CELSO GUARNIERI
Nuevo domicilio en ciudad. Mitre 1565. Turnos: Tel. 215324.
30|4|C|868|29|5

CLINICA DE OJOS
Atendido por
16 Médicos Oftalmólogos y 6 Auxiliares Técnicas Universitarias
Consultorio externo de 8 a 21 hs. Guardias permanente. Cirugía e internación. Atención de particulares y Mutualidades. Av. España 888 - Teléf. 248856.
18|3|F|42513|Pte.

Dr. A. LIVELLARA
Consultas de 10 a 12 y 18 a 20 horas. Rioja 1268, entre Lavalle y Catamarca. Tel. 215332.
20|8|F|Pte.|A

Dr. LANGE
Enfermedades y cirugía de los ojos. Recetas de anteojos. De 16.30 a 19.30 hs. San Martín 1052. 1º Piso. Dpto. 9 (ascensor). Tel. 293422. Mendoza. Pte. A

DOCTOR
JUAN JESUS FUGAZZOTTO
OCULISTA
Consultas de lunes a viernes. Av. San Martín 3316. Cdad. T. 250087.
24|3|C|234|22|5

Dr. MARCHEVSKY
Consultas de 11.30 a 12.30 y de 13 a 19 hs. Rioja 1130. Tel. 247996.
26|2|F|040|Pte.

Dr. ANTONIO ALSINA
De lunes a viernes de 10.30 a 12.30 y 16.30 a 20. Sarmiento 695. Teléf. 216126.
25|4|F|55482|Pte.

RADIOLOGIA

Dres. RICARDO HORENSTEIN
MARTHA G. de HORENSTEIN
Radiografía - Radioterapia. Colón 185, 8º piso. Tel. 242747. Particular: 245906.
7|3|F|39537|Pte

ODONTOLOGIA

TUNUYAN
DENTISTA
Dr. JUAN C. PARDO
Ortopedia de los maxilares. Corrección de malposiciones dentarias. Todos los sábados desde 10 horas Clínica Báltica. San Martín 1845 - Tunuyán
7|5|C|842|10|5

VICTOR M. PICCIONE
Doctor en odontología. Cirugía de boca y huesos de la cara. Martes y jueves, Sanatorio Policlínico de Cuyo. Tel. 243000. Part. 255547.
1|2|F|Pte.

Dra. GRACIELA BRODSKY O.
Odontología integral. Niños. Adultos. Atención: martes, jueves y sábados de 16 a 20 hs. Espejo 65. 1er. P. Dpto. H. Tel. 215439.
30|4|C|566|29|5

Dr. JORGE C. JUNG
Dr. JORGE R. JUNG M. (h.)
Odontología Integral - Niños - Rayos X. - Solicitar turno Teléfono 240389. - Rioja 1123, Mza.
6|5|C|495|4|6

BIOQUIMICOS

Silvio Giornelli Bianchi
NUEVO DOMICILIO
MONTEVIDEO 455 - Ciudad.
Teléfono 247667
4|8|F|888|8|Pto.

Dr. HORENSTEIN
Dra. HORENSTEIN
ANALISIS CLINICOS
Atendemos a particulares y afiliados de todas las mutualidades de Mendoza. San Juan 869. Teléfono 248519.
9|1|F|Pte.

PARTERAS

J. DELIA SANCHEZ GOMEZ
OBSTETRICA NACIONAL
Atiende de 15 a 17 horas, menos sábados. Rivadavia 634. Tel. 241019.
6|12|I|Pte.

ESTHER C. DE SANANES
Partera nacional. Diariamente de 10 a 20 hs. Solicitar turno. Pedro B. Palacios 1260 (Ituzaingó) entre Catamarca y Lavalle. Tels.: 257319 y 251391.
7|3|F|Pte. D

IRMA YAKEL DE LEGUIZAMON
PARTERA
Av. San Martín 1269 - 3er. Piso. Dpto. A. - Tel. 257536 - Mendoza.
F|Pte.

CELINA E. M. DE ARNEDO
PARTERA NACIONAL
Catamarca 585, Ciudad. Tel. 242388. Pedir turno.
29|1|F|99490|Pte

LIDIA M. DE CUARTAS
PARTERA NACIONAL
25 de Mayo 770. Cdad. Tel. 247223.
19|6|F|83061|Pte

ANTONIA ARMENIA
PARTERA
Videla Castillo 2249. Teléf. 216514. Pedir turno.
7|2|C|623|

PEDICUROS

CASA SCHOLL
Pedicuros, Calzados, Plantillas, Medias y Vendas para Várices. Todo para el confort del pie. Pedir turno. Montevideo 27. Mendoza. Tel. 246200.
17|5|F|Pte.|S

PSICOLOGIA

Lic. NELLY CECILIA LAMADRID
Reeducación sicomotriz - Trastornos de conducta. Orientación vocacional. Mutuales. Solicitar turno al Tel. 223051. Hualpa 201. G. Cruz.
1|10|F|67647|Pte.

Lic. MARIA D. CARRIÓ
Trastornos de Conducta, Aprendizaje. Orientación Vocacional. Mutuales. Tel. 243447. Necochea 509, Ciudad.
7|5|C|833|17|5

Avisos Clasificados

Compra y Venta de Propiedades

A. MOLL Inmobiliaria compra casa, departamentos y lotes, para atender numerosos pedidos de n| gran clientela. Operaciones inmediatas y garantidas. Solicite la tasación de su propiedad sin ningún compromiso a los teléfonos 250524 - 214266 o a Gutiérrez 567. Ciudad.
2|5|F|57052|15|5

A $ 290.000, t|$ 700.000 (puede ser plan Banco), departamento duplex (1 cuadra plaza San José), 1 comedor, comedor diario, cocina c|artefactos, alacenas y placares, 3 dormitorios c| placard, 2 baños, 2 patios embaldosados, "Provivienda". Perú 1214.
9|5|C|509|9|5

A PROPIETARIOS que deseen vender su propiedad, "Provivienda" les asegura venta rápida y ventajosa. Solicite tasador sin compromiso. Perú 1214. Teléfonos 218277, 255813, 258054.
9|5|C|509|15|5

A ESTRENAR precioso chalecito americano, Bº Santa Ana: living comedor, 3 dormitorios c|placard, baño, cocina c|amoblamiento, lav., patio, jardín, T. $ 390.000, C. pesos 220.000 y 24 meses. Llaves: Cabildo 433, Bº Santa Ana, Gllén.
9|5|F|59345|10|5

A PARTICULAR compro casita o departamentito, Las Heras cerca micro. Paraná 721, ciudad.
7|5|C|962|9|5

A PROPIETARIO compro casa, departamento o lote. Godoy & Pelaia. Máxima seriedad. Inmobiliaria. Gutiérrez 585. Teléfono 258543 - 251597.
2|5|T|56921|16|5

A ESTRENAR barrio Trapiche, vende propieta rio, antisísmica 3 dormitorios y dependencias. Joaquín V. González 1053, G. Cruz.
8|5|T|02941|9|5

A $ 150.000, t|$ 300.000 San José, amplia casa mixta, 1 comedor, 3 dormitorios, garage, c|comedor c| artefactos, d|servicio, amplio patio embaldosado. "Provivienda". Perú 1214.
9|5|C|509|9|5

A $ 270.000, t|$ 560.000 oportunidad, Godoy Cruz, lindo chalet seminuevo, 1 comedor, 2 dormitorios c|amplios placares, cocina c|artefactos, comedor diario, garage, pieza servicio, patio, terraza, pavimento, t|servicios, teléfono. "Provivienda". Perú 1214.
9|5|C|509|9|5

A ESTRENAR Dpto. Int. Las Heras, apto plan banco, 2 dormit., dep. $ 189.000. "Regalo". Belgrano 2790 o Salta 2818 - Ciudad.
9|5|C|487|9|5

A $ 200.000 t|$ 400.000 casa y departamento antisísmico Bº Aeronáutico, salón 3x8, cochera, 1| comedor, 3 dormitorios, comedor diario, cocina con artefactos, patio. Departamento consta de 2 dormitorios, c|comedor, baño y terraza. "Provivienda". Perú 1214.
9|5|F|59221|9|5

A EXIGENTES confortable 6ª Sección, antisísmica, 3 dormit., garage, teléfono. Verla. $ 850.000. Simón. Ortiz. Salta 2818 o Belgrano 2790 - Ciudad.
9|5|C|487|9|5

A ESTRENAR $ 18.000.000 departamento interno material. 2 dormitorios dependencias. Godoy Cruz. Patricias Mendocinas Nº 1071. Oficina 7 Ciudad.
9|5|F|52464|9|5

A PROPIETARIO deseamos comprar casa urgente. Ciudad o alrededores. Barrios, Bancario. Ferroviario, S. Ignacio, E. Los Andes. Gran contado. Total hasta $ 60.000.000, consulte sin compromiso. T. 244790.
9|5|F|59222|12|5

A INVERSIONISTA lote Borbollón, 1.250 m2., escucho ofertas o permuto p|vehículo. T. 256583.
9,5|C|572|9|5

A 1 PASO avenida S. Martín, 4ª Sección, casa 3 habitaciones, cocina, baño y patio, desocupada lista p|habitar, $ 27.000.000, total c|facilidades. Lavalle 18. T. 253115.
9|5|C|637|9|5

A $ 18.000, vendo 2 casas e|Las Heras, bien ubicadas, s|$ 1.000, mensuales, oportunidad. Minnl. Bandera de los Andes 2829, Villa Nueva.
9,5|F|11642|9|5|D

A $ 25.000, vendo 2 casas e|Rodeo de la Cruz, s|$ 1.000 mensuales y otras. Minnl. Bandera de los Andes 2829, Villa Nueva.
9,5|F|11636|9|5|D

A PROPIETARIO compro lote Bº Santa Ana, pago totalmente contado, ofertas: Cabildo 433, Bº Santa Ana, Gllén. T. 261490.
9|5|F|59347|14|5

A COMPRO casa e|Godoy Cruz, $ 20.000.000 m|n., s|plazo corto. Minnl. Tel. 261644.
9|5|F|11638|9|5|D

A ESTRENAR departamento en pleno centro, 3 dormitorios, dos baños, living comedor, cocina grande, dependencias de servicio. Contado y facilidades. Total $ 90.000.000. Vicente Torres. Colón 241. 1er. piso. Ofic. 6. Teléfono 249325.
9|5|F|59339|9|5

A ESTRENAR: Antisísmica, muy bien ubicada, zona residencial, ciudad, 3 dormitorios con placares, 2 baños, amplísimo living comedor y otros, excelentes comodidades y detalles de buen gusto. T|$ 900.000. Contado pesos 500.000, saldo 18 meses. Tel. 262659 - 251410.
9|5|F|59331|10|5

Avda. SAN MARTIN, salón céntrico edif. ant., 3 hab., d|dep., patio 330 m2. Valor $ 1.300.000. Acepto permutas parte pago. Dueño tel. 252343 - 241697.
8,5|C|207|9|5

AMPLIA casa y departamento al fondo, 2 baños, vendo o permuto casa en Buenos Aires. Facilidades. Olascoaga 2924, Las Heras.
9|5|C|662|9|5

AV. SAN MARTIN: magnífico Dpto. c|2 dormitorios, patio y deps. $ 70.000.000 m|n. Canizo Puebla. Rivadavia 757. T. 247949.
6|5|F|58405|9|5

ANTISISMICA, 2 dormitorios, comedor, cochera, 2 patios. Ctdo. m$n. 15.000.000, total $ 28.000.000 saldo 3 años. Moreno Viviendas, San Martín Sur 1107 y T. Benegas, G. Cruz.
6|5|F|52416|10|5

ATENCION: departamento en 1er. Barrio Comercio. Total m$n. 30.000.000. - 50% contado y 2 años. - Urbana Inmobiliaria. - 9 de Julio 315, Mza.
7|5|C|788|9|5

ATENCION: lotes en 5ta./6ta. Sección. Además lotes esquina en Barrio Trapiche a 100 mts. Panamericana. - Urbana Inmobiliaria. - 9 de Julio 315, Mza.
7|5|C|788|9|5

ATENCION: departamento gran categoría, amplio living comedor, comedor diario, 2 baños completos, 3 dormitorios, dep. servicio, pisos de mármol. - Urbana Inmobiliaria. - 9 de Julio 315 - Mendoza.
7|5|C|788|9|5

ATENCION 6ta. Sección casas a estrenar 2 y 3 dormitorios desde $ 40.000.000 a $ 130.000.000. Facilidades. Urbana Inmobiliaria. 9 de Julio 315. Mendoza.
7|5|C|788|9|5

ATENCION fino departamento en Avenida Sarmiento 3 dormitorios, dep. servicio, living comedor, con pisos de mármol, 2 baños. Urbana Inmobiliaria. 9 de Julio 315 Mendoza.
7|5|C|788|9|5

ANTISISMICA 6ª Sección, 1 planta, 3 dormitorios, 2 baños, garage, patio amplio y teléfono. T|$ 85.000.000 m|n., c|facilidades. T. 214172.
7|5|C|926|9|5

ANTISISMICA G. Cruz, 2 dormitorios, patio c|parral y despensa, teléfono, t|servicios. - Tel. 214172.
7|5|C|927|9|5

APROPIADA depósito o corralón, casa amplia, 100 mts. plaza G. Cruz, terreno 18 x 18 mts. c|facilidades. - Tel. 214172.
7|5|C|924|9|5

AMPLIA casa sobre calle San Martín, Las Heras, permuto por más chica. Mitre 1456. Teléf. 251385.
8,5|T|02956|9,5

AUSENTANDOME líquido buena casa americana en ciudad tres dormitorios, dependencias, fondo, c|churrasquera. Facilidades. Tel. 290214.
8|5|C|178|9|5

AHORA compre su casa. Acepto documentos uva, automóvil, etc. San Martín 1243, Las Heras.
8|5|C|301|9|5

ATENCION vendo 8 casas, 2 fincas, 3 lotes con facilidades. Lamadrid 336. Ciudad. Tel. 243820.
9|5|C|540|9|5

ANTISISMICA Bº Ejército de los Andes, 2 dormitorios, cocina y baño completos, lavandería cubierta, patio, todos los servicios, anticipo $ 20.000.000, resto 3 años Joaquín V. González 182, Dorrego - Teléfono 242006.
9|5|C|549|9|5

ANTISISMICA nueva total pesos 24.000.000. Vendo plan banco, Las Heras, facilidades. Patricias Mendocinas 1071. Oficina 7 Ciudad.
9|5|F|52465|9|5

ATENCION Barrio Parque Godoy Cruz amplia casa 2 dormitorios entrada vehículo todos servicios conectados tratar: Costa Rica 378. Barrio Parque. Godoy Cruz.
9|5|C|463|12|5

ANTISISMICA de categoría 5ta. Sección sobre Aristides Villanueva 1|comedor, 3 dormitorios, garage d|servicio, teléfono, terraza, contado y financiación convenir. Santa Fe 129 Cdad. Tel. 252019.
9|5|T|02977|9|5

ANTISISMICO galpón tinglada 100 m2 cubiertos sobre Santiago del Estero ciudad t|$ 180.000 c|5º % s|convenir. Santa Fe 129 Cdad.
9|5|T|2977|9|5

ANTISISMICA 3 dormitorios, dependencias e|Ciudad, anticipo $ 19.000.000 s|convenir. José Federico Moreno 1575. Ciudad.
9|5|T|03003|10|5

ATENCION centro ciudad Mendoza, vendo departamento antisísmico, comedor, 2 dormitorios, cocina, baño, lavandería $ 180.000 contado, saldo facilidades. Perito Moreno 345. Godoy Cruz. Corvalán.
9|5|T|03001|9|5

ANTISISMICA 6ta. Sección, 2 dormitorios y dependencias, patiecito, total $ 40.000.000, facilidades. Huarpes 2016. Ciudad.
9|3|T|02996|9|5

ANTISISMICA en G. Cruz, vende dueño; 3-4 dormitorios, entrada vehículo y dependencias; todos los servicios. P. total: $ 480.000, 50% Ctdo. y facilidades. Tratar Teléfono 223005.
9|5|C|612|9|5

ANTISISMICA 3 dormitorios dependencias, antigüedad 4 años, e|6ª Sección, anticipo $ 25.000.000 s|convenir. José Federico Moreno 1575.
9|5|C|563|10|5

ANTISISMICA, 7 ambientes, 3 baños, e|Ciudad, ideal residencial u oficinas. Anticipo pesos 25.000.000. s|convenir. José Federico Moreno 1575.
9|5|C|563|10|5

AMPLIA casa 280 metros. Ciudad, mixta, 4 amplias habitaciones, cocina, galería, entrada vehículos, fondo. Servicios totales. Total $ 20.000.000 (20 millones). Facilidades. "Arenas Propiedades". Colón 484. T. 244790.
9|5|F|59280|10|5

ANTISISMICA 1 planta G. Cruz, cerquita avenida S. Martín, living, cocina comedor, 3 dormitorios, d|servicio, garage y amplio fondo c|parral, $ 70.000.000 c|facilidades. Lavalle 18 - Teléf. 253115.
9|5|C|637|9|5

ANTISISMICA moderna, G. Cruz, living, cocina y comedor, 2 dormitorios, garage, h|servicio y teléfono, $ 60.000.000 c|facilidades. Lavalle 18. T. 253115.
9|5|C|637|9|5

ANTISISMICO, ciudad, 2 dormitorios, $ 230.000, recibo coche o lote financio. S. Lorenzo 231. Teléf. 245272.
9|5|C|647|9|5

ATENCION, casa, S. Ignacio, 3 dormitorios, buena ubicación. $ 30.000.000 contado total. Consulte Inmobiliaria S. Ignacio Tel. 225632 - 226368.
9|5|C|631|10|5

ANTISISMICA, 4 dormitorios, metros Puante Olive, G. Cruz, estrenar, vendo c|deuda bancaria. J. B. Justo 429, Mza. Tel. 252611.
9|5|C|635|9|5

ANTISISMICA en ciudad, s|calle Rioja, ideal habitar 2 familias, vendo, mitad contado, s|1 - 2 años. J. B. Justo 429, Mza. Tel. 252611.
9|5|C|635|9|5

ANTISISMICA a terminar s|Morón a una cuadra Avda. San Juan. Líquido $ 430.000 total. Llaves: "Martillero Aruani". Bandera de los Andes 388, San José.
9|5|F|59316|9|5

BOULOGNE Sur Mer y Mosconi vendo fracción indivisa de 1.572 m2., en condominio, a $ 500 el m2. Inmobiliaria Garibaldi. Garibaldi 464. Tel. 243397.
8|5|F|59057|9|5

BASILE vende casa Bº Santa Ana facilidades, 1er. loteo. Bra. de los Andes 4169. V. Nueva Teléfono 262356.
8,5|T|59053|9,5

BASILE vende Villa Nueva casa a terminar (faltan detalles), antisísmica. Oportunidad. Recibo automóvil. Bra. de los Andes 4169. V. Nueva. T.E.: 262356.
8,5|T|59055|9,5

BASILE vende, Villa Nueva, casa a terminar (faltan detalles), Antisísmica. Oportunidad. - Recibo automóvil. Bra. de los Andes 4169, V. Nueva. T. 262356.
8|5|F|59057|9|5

Bº BOMBAL: Vendo hermosa casa, 1|comedor, 3 dormitorios, dependencia de servicio, garage para tres coches. Colón 293. - Teléfono 249914.
8|5|C|257|9,5

BARRIO Cano vendo departamento recién pintado con teléfono. Tel. 225579.
9|5|C|500|9|5

Bº COMERCIO V. Nueva, 2 dorm., cochera y dep. $ 150.000 contado, saldo facilidades. T. 256583.
9|5|C|572|9|5

Bº MONASTERIO MARIA, reglo departamento antisísmico, 1|comedor, 3 dormitorios y dependencias, t|$ 380.000 c|50% s|convenir. Santa Fe 129. Ciudad.
9|5|T|03005|9,5

BARRIO SUPE, vendo, permuto casa, 3 dormitorios, por departamento céntrico, mismas comodidades, preferible garage o cochera. Diferencias contado. J B. Justo 429. Mza. Tel. 252611.
9|5|C|635|9|5

BASILE vende, terreno de 400 mts. a mts. Avda. Acceso. ideal depósito, taller, u otros, en Villa Nueva. Bra. de los Andes 4169, V. Nueva. Tel. 262356.
9|5|F|59318|9,5

CASAS vendemos, en 5ta. Sec. corte antiguo, 4 dor. y demás comodidades, muy buen estado. 6ta. Sec. 3 dormit. y departamento C. S. Martín al 1.800. Muy bueno. Facilidades. Ruggieri Galdeano J. F. Moreno 840. Tel. 245934.
7|5|C|705|9|5

COMPRO casa Barrio Ferroviario, 6ta. Sec., Boncario o S. Ignacio, Godoy Cruz. "Provivienda". - Perú 1214. Tels. 218277 y 255813.
9|5|C|509|9|5

"COMPRO" al contado o corto plazo, casas, lotes, departamentos bien ubicados, casas-quintas y fincas buenas. Propiedades en Chacras de Coria, Puntilla Benegas, Bermejo, Luzuriaga, Potrerillos, etc. para nuestra excelentísima clientela. "Benturino", Colón 659, Tel. 246927 - 227629. (Mart. Lugones).
6|5|F|57856|10|5

CLINICA - Hotel. Vendo 700 m2. cubiertos; 2 plantas antisísmica. Ver y tratar de tarde. San Martín Nº 2188. Ciudad.
9|5|C|394|10|5

COMPRO finca e|Lavalle, Guaymallén. Dispongo buena parte contado. Tel. 251570. Urgente.
5|5|C|908|10|5

COMPRO: 1) departamentos en construcción o locales comerciales, oficinas y cocheras; 2) propiedades trámites sucesorios o próximas a rematarse. Financiamos parte contado compra propiedades. Droguería Bermejo. S. Martín 1089. G. Cruz. Teléfonos 223172 - 220624.
6|5|F|57934|18|5

COMPRO: 1) Departamento categoría céntrico o G. Cruz cerca S. Martín y cocheras. 2) Casa amplia 5/6 habitaciones o galpón ubicación similar. 3) Salón céntrico calle y oficinas. 4) Terreno grande esquina. Droguería Bermejo. S. Martín 1089. G. Cruz. T. 223172 - 220624.
6|5|F|57921|18|5

CICCHITTI, compra, chalet, casas y departamentos. San Martín 65. Mza. Tel. 292078.
7|5|C|783|11|5

CAMPO inculto vendo, 86 Has., Montecaseros. Alto Chapanay, $ 600. la hectárea. Juan B. Justo 441 - Mza.
8|5|C|236|9|5

COMPRO "urgente" e|Godoy Cruz o Dorrego casa c|galpón o lugar para hacerlo. Indispensable que tenga fuerza. Inf. H. D'Angelo. T. 252122.
8|5|F|58997|9|5

COMPRO propiedad rural y/o urbana. Tratar: General Paz 25. 2º piso. Escr. 49.
8|5|C|069|9|5

CASA con negocio en Godoy Cruz, ideal terreno para supermercado, contado $ 170.000, saldo 5 años, recibimos automotor u ofertas. Provegem Inmobiliaria, Av. España 1248, 3º 39, Tel. 251653.
8|5|C|290|10|5

COMPRO casa 3 dormitorios. Villa Nueva, hoy. Basile. Bra. de los Andes 4169, V. Nueva T.E. 262356.
8,5|T|59051|9,5

CASA ciudad: vendo urgente (320 m2. terreno). 2 dormitorios, living, hall, cocina, comedor diario, garage, patio y fondo. Totalmente de material, muy bien ubicada. Faltan arreglos. Precio oportunidad, venta valor terreno. T|$ 400.000. Contado $ 250 mil, saldo convenir. Por precio contado neto $ 350.000. Teléfonos 251410 - 262659.
8,5|F|59049|9,5

CASA 2 dormitorios adecuada planes bancarios, vendo. T. 291876.
9|5|C|517|9|5

CASA, antisísmica, dos dormitorios, dependencias, teléfono, ciudad, t|370.000.00, financiados. Departamento Godoy Cruz, 2 dormitorios, dependencias, antisísmico. t|servicio, t|220.000.00. Casa Godoy Cruz, 1 dormitorio, dependencias, t|servicio, t|200.000.00 financiado. Lote en Bº Serrano, t|servicio, con cimientos construidos, planos aprobados, 150.000.00 financiado. Inmobiliaria Acevedo. Galería Ruffo. Loc. 13. Tel. 254313.
9|5|F|59286|10|5

COMPRO casa con fondo en San José, hasta 100.000.000. - 225579.
9|5|C|598|9|5

COMPRO o alquilo casita 1 ó 2 dormit., d|dep. Villa Nueva, Bº Santa Ana. Interesado directo. Tel. 261630.
9|5|T|59256|12|5

COMPRO casa entrego departamento planta baja y efectivo. - T. 215254. Salta 1743. Ciudad.
9|5|C|582|9|5

CENTRALISIMA. Inmejorable ubicación, casa señorial. 2 plantas, 8 amplias habitaciones, 2 salas star, cocina, despensa, zótano, dependencias servicio, patio, terraza, teléfono, 400 metros cubiertos, 230 terreno. Ideal hotel, institución, etc. - Total pesos 150.000.000, llaves. "Arenas Propiedades". Colón 484.
9|5|F|59279|9|5

CASA 2 dormitorios, dependencias, anticipo $ 6.000.000, s|convenir. José Federico Moreno 1575.
2|5|C|563|10|5

COMPRO finca, entrego departamento propiedad horizontal, 3 dormitorios, dependencia de servicio. Salta 1743. C. T. 215254.
9|5|C|582|9|5

CASA ubicada en calle Rivadavia 316. Godoy Cruz de dos plantas. 3 dormitorios, amplio living comedor, cocina comedor, 2 baños, habitación de servicio, garage, patio, vendemos y atendemos en la misma, de 10 a 12 y de 15 a 18.
9|5|C|629|9|5

CASA, departamento, finca, compro urgente. Dispongo fuerte efectivo. Tel. 252611.
9|5|C|635|9|5

COMPRO casa en construcción. Tel. 259975.
9|5|C|475|9|5

CON $ 1.800.000 m|n., s|convenir V|lote, t|dueño. Félix Suárez 884. V. Nueva.
9|5|C|574|10|5

CASAS en San José, cerca plaza, dispongo varias en Venta, con facilidades, también una finquita de 18 Has. c|derecho agua, cerca plaza Lavalle, y 2 lotes c| construcción antisísmica avanzada, s|Carril Bermejo. Oportunidad, facilidades, permutas. Informes: "Martillero Aruani". Bandera de los Andes 388, San José.
9|5|F|59315|9|5

COMPRO urgente, departamento céntrico, buen contado. Lima Suárez, P. Mendocinas 1427.
9|5|F|59314|9|5

CASA s|carril Godoy Cruz, 1.650 metros, c|galpón, s|Rodeo de la Cruz, vendo, $ 20.000, s|3 años y otras. Minnl. Bandera de los Andes 2829. Villa Nueva.
9|5|F|11641|9|5|D

COMPRO casa e|Barrio San Ignacio, únicamente, urgente a particular. Minnl. Tel. 261644.
9|5|F|11640|9|5|D

COMPRO casa dueño unicamente, cualquier ubicación, b|contado, S. Lorenzo 231, T. 245272.
9|5|C|647|9|5

COMODA oficina amoblada centro vendo. Acoana, Don Bosco 286.
9|5|C|660|9|5

COMPRO casa o departamento d| 2 dormitorios y demás dependencias, pago casi contado. Minnl. Bandera de los Andes 2829. Villa Nueva. Tel. 261644.
9|5|F|11637|9|5|D

CHALECITO a estrenar en Carrodilla, 3 dormitorios, cochera, jardín, contado 25 millones y saldo largo plazo. Recibo auto. San Lorenzo 21. Cdad.
9|5|F|59199|10|5

CHALET, gran categoría, 2 dormitorios, garaje, teléf

COMPRAMOS CONTADO ACEITUNAS ACEITERAS

Recepción a partir de la fecha

PACIFICO TITTARELLI

S. A. V. O.

LA LIBERTAD - RIVADAVIA • MENDOZA

VENDO ACOPLADOS

HELVETICA, 3 ejes, barandas volcables, 8,50 m.
HELVETICA, 2 ejes, playo, 6 m.
PRATTI, 2 ejes, sin carrozar, 7 m.

Semi-Remolque MALDONADO
2 ejes, barandas volcables.

Ver: LUGONES 6095, Esquina Cabildo
BARRIO SANTA ANA - VILLA NUEVA - MENDOZA
9|5|F|59231|9|5

CASA CORTE ANTIGUO

COMPRO ZONA CENTRICA - 6ta. y 5ta. SECCION - ANTISISMICA O ADOBE
GODOY & PELAIA — GUTIERREZ 585 — TELEFONOS: 258543 - 2515
9|5|F|59109|9|5

Casa Como Terreno

220 m2. - 14.50 de FRENTE

BELGRANO CASI ESPEJO - VENDO
SAN LORENZO 21 — CIUDAD
9|5|F|59201|9|5

TERR. p/ BARR

2 parcelas interesantes, c/u. Frente asfalto. Toda servicios. 12 Kms. centro — VENTA OPORTUNID Teléfono 2616
9|5|F|59

VENDEDORA

Con experiencia, para Boutique local. Datos y antecedentes a: Poste T. D. (26) - Diario LOS
9|5|C

VENDO
MAGNIFICA PROPIEDAD

A tan solo 100 mts. del Km. 0, 573 m2., cubiertos 420 m2. Dos plantas, calefacción central, terraza, sótano, jardines, cochera doble, todo servicio. Rodríguez 270 - Maipú. Domingo hasta 13 hs. Hábiles, 8.30 a 20.30 hs. menos los lunes.
9|5|C|478|10|5

GRATIFICARE

Devolución cartera cuero negro, que contiene documentos personales y carnet de conductor a nombre de Robe to Devesa, chequera, documentación varia y manojo de llaves.

Dirigirse: San Martín 515/21 - Tel. 290361
9|5|T|59261|9|5

SAUCE ALAMO

DE PRIMERA COMPRO AL CONTADO - Alvarez Condarco 551 (Ruta a San Juan - Km. 8) - El Plumerillo
9|5|C|312|9|5

VENDO LOTE

CON ACCIONES CLUB DE CAMPO MENDOZA
$ 150.000
LLAMAR TELEFONO 243538
9|5|C|426|9|5

COLOCADORES CARPINTERI DE OBRA NECESITO

OLASCOAGA 965 - SAN JOSE - GUAYMALLEN - TELEF.
9|5|C

CUPE TORINO 1972 VENDO

LUGONES 6095, ESQUINA CABILDO
BARRIO SANTA ANA - VILLA NUEVA - MENDOZA
9|5|F|59232|9|5

ELECTRIFICACIONES

Precios Promocionales - Presupuesto 48 Hs.
POZOS - BODEGAS - INDUSTRIAS - BARRIOS Y LOTEOS
Líneas de Alta y Baja Tensión - Motores - Transformadores
Ing. FRANCISCO POU - Rufino Ortega 340 - TELEFONO 242455
7|5|C|886|11|5|A

FIAT 1600

Estado como nuevo, casi sin uso. Acepto coche o camioneta únicamente de primera mano.
MAZA 639 — CIUDAD
9|5|C|446|9|5

ASESORAMIENTO RURAL INTEGRAL

Leyes Sociales - Liquidación Jornales - Asesoramiento Técnico Agronómico y Enológico - Contabilidad - Desgravación
MITRE 425 — GUAYMALLEN — MENDOZA
TELEFS. 262411 - 243879 - 261474
9|5|C|533|9|5

AUTO GASOLER

Chevrolet - Dodge - P
COMPRO CONTAD
Tratar: Sr. Prous, San Lo
T. E. 254777
9|5|C|4

Carbón y Leña

por Mayor y Menor
BOLSITAS Y ATADOS

Corralón Najar y Martínez. Reparto a domicilio. T. 290740
Pellegrini 1497 - Godoy Cruz.
9,5|C|607|9|5

ANTIGÜEDADES

Vendo gran mesa Renacimiento, comedor inglés y español, reloj de pie y sobremesa, juego sala y living, escritor os, biblioteca, arcon, muebles moriscos e imperio, arañas, apliques, faroles, estatuas, porcelanas, cristales, gran jarrón chino y sebres.

Y MUCHISIMAS OBRAS DE ARTES MAS

ARISTIDES VILLANUEVA 444
9|5|C|512|9|5

PLANCHUELAS - ANGULOS

Espesor 1/8 y 3/16
DEPOSITO AVENIDA
Bra. de los Andes 454 - San José, Mza.
9|5|C|258|9|5

PERMUTO

Casa antisísmica 2 plantas, 3 dormitorios, piso parquet, 2 baños, coc. amplia, dep. servicio, garaje, patio, terraza, en Ciudad, por terreno de 20 a 30.000 mts. para cámping en zona: Chacras, Luján, G. Cruz, Gllén, Lima Suárez - P. Mendocinas 1427.
9|5|F|59286|9|5

ORO

PLATA - PLATINO
BRILLANTES

Compro al mejor precio de plaza. Absoluta reserva. Voy a domicilio. Sarmiento 50. Local 5. Tel. 244960.
3|5|C|191|12|5

Yeguari y Mular

Nueva partid sos y chucaro cionales. Se e en finca. A Martínez. A
Mallea — Luzuriaga — M
6|5|C

Vendo o Permuto TORINO 1969

Por coche Mod. 1972 en adelante. Diferencia corto plazo.
BELTRAN 243 — CIUDAD
9|5|C|608|9|5

Constructores

Subcontratista encofrados, ofrece sus servicios, especialidad en vistos y piletas. Italia 1490 - Trapiche - Godoy Cruz.
9|5|C|527|9|5

VENDO CHAPA GALVANIZADA

CANALETA Nº 24
DE 12 PIES y 10 PIES
ALTE. BROWN 2561 - BERMEJO
9|5|C|573|9|5

Rastrojero 75

NUEVO VENDO
BARCALA 642
CIUDAD
9,5|C|642|9|5

ORO Compro

9 DE JULIO 1189
$ 100,00 a 110,00 pago gr. 18 k.
Rescato pólizas sin cargo.
4to. PISO. OFICINA 31
5|5|C|871|11|5

R-12 Breack 74

VENDO
ESTADO GENERAL NUEVA
Barcala 646 - Ciudad
9|5|C|642|9|5

Encargado Contaduría necesita comer Perito Mercantil con Experiencia

INUTIL PRESENTARSE SIN CUMPLIR REQUISITOS
PEDRO MOLINA 19 — MENDOZA — HORARIO 10 A
9|5|F|59176|9|5

Avisos Clasificados

(Viene de la Pág. anterior)

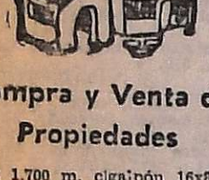

Compra y Venta de Propiedades

LOTE 1.700 m. c|galpón 16x8, salida 3 calles, cierre material reglamentario, servicios y fuerza en puerta, ideal taller, depósito, fraccionamiento, límite Ciudad. Vendo contado y facilidades. - Tratar M. Marziali San Martín 1640, G. Cruz. Tel. 245373.
9|5|C|515|9|5

LOTE en Dorrego zona residencial a 30 mts. Remedios Escalada sobre Balcarce 10 x 33 mts. Pesos 12.000.000. Ruego no hacer menor oferta si le gusta véame Fco. Moyano 3265 - Ciudad. Tels. 215535 y 254536.
9|5|C|521|10|5

LOTE 1.800 m. aproximados c|25 frente s|Joaquín V. González - Godoy Cruz, c|casa antigua aprovechable. Ideal corralón, depósito, etc. Precio oportunidad. - Contado y facilidades hasta 3 años. M. Marziali Inmobiliaria. San Martín 1640, Godoy Cruz. - Teléfono 245373.
9|5|C|515|9|5

LOTE 390 mts., Jesús Nazareno, Guaymallén, contado y facilidades, Rodríguez Peña 325, Villa Nueva, Tel. 262585.
9|5|C|619|9|5

LOTE 300 m2, Bº Jardín Serrano, G. Cruz, t|servicios. T|$ 70.000, s|$ 40.000 y 24 meses. Inf.: Cabildo 433. Bº Santa Ana. Gllén Teléfono 261490.
9|5|F|59327|10|5

LOTE 270 m2. Bº Santa Ana, T|$ 80.000. C|$ 40.000 y 24 meses. Recibo automóvil moderno. Inf.: Cabildo 433. B. Santa Ana, Gllen. Teléfono 261490.
9|5|F|59329|10|5

LOTE esquina, 200 mts., s|pavimento, cerquita S. Ignacio, vende Inmobiliaria. Tel. 225632 y 226368.
9|5|C|631|10|5

LOTE urgente vendo, 200 m2., Jardín Trapiche, Bernardo Ortiz 456, Godoy Cruz.
9|5|C|661|10|5

OPORTUNIDAD, a metros de Obras Sanitarias, G. Cruz, 2 dormitorios, garage amplio, cocina-comedor, contado m$n. 10 millones, total $ 18.000.000, saldo 2 años. Moreno Viviendas, San Martín Sur 1107 y T. Benegas, G. Cruz.
6|5|F|52411|10|5

OPORTUNIDAD: s|25 de Mayo departamento c|3 dormitorios, 2 baños y deps. precio $ 75.000.000 c|facilidades. Canizo Puebla. Rivadavia 757. Tel. 247949.
9|5|F|59110|9|5

OPORTUNIDAD vendo casa Las Heras, 2 dormitorios, c|comedor, todos servicios. $ 20.000.000. Teléfono 214316.
9|5|C|630|9|5

OPORTUNIDAD, con $ 12.000 usted puede conseguir su casa. Tratar: San Martín 1830. Las Heras.
9|5|C|662|10|5

PROPIETARIO: Necesitamos urgente comprar casa modesta o lote. Pagamos al contado. Córdoba Nº 154. Ciudad - Teléfono 254986.
5|5|F|57782|9|5

PEQUEÑA casita vendo, Barrio Laprida, Godoy Cruz 2 dormitorios, baño, cocina y living comedor, amplio patio interno, jardín al frente y teléfono instalado pavimento y todos los servicios, de 10 a 12 y 16 a 19. Teléfonos 215544 - 215039. Valor total $ 300.000.
9|5|F|59203|9|5

PERMUTO casa antisísmica en Dorrego, de 3 dormitorios, entrada v|vehículos, patio embaldosado, t|servicios, por departamento 1-2 dormitorios en G. Cruz|Ciudad. T. 214172.
7|5|C|925|9|5

PERMUTO e Bº Monasterio de María casita 1 d., living comedor y cocina, por casa 2-3 d. y dependencias, c|patio e|Godoy Cruz o Guaymallén. Inf. H. D'Angelo. T. 252122.
8|5 F|59001|10|5

PERMUTO 2 casas por finquita y vivienda. Loteo Atalenggi, Buena Nueva, Guaymallén, Mza. Ferrara 1865.
8|5|C|213|13|5

PROPIETARIO: vende casa con estilo antiguo todo servicio con teléfono, dirigirse a Rivadavia 1411, Godoy Cruz.
9|5|C|455|9|5

PARTICULAR vende casa, superficie 420 m2. 12 de Octubre Nº 30. Las Heras. (40 metros de calle Coronel Díaz.
9|5|C|552|11|5

PARTICULAR vende antisísmica, tres habitaciones, detrás Barrio San Ignacio. Sin intermediarios. Tratar: Pardo 306.
9|5|C|644|11|5

SAN JOSE: Vendo departamento estrenar, 1comedor, 3 dormitorios, cochera, patio. Colón 293 - T. 249914.
8|5|C|257|9|5

SEXTA casa material, 3 dormitorios, dependencias y salón para negocio. Contado $ 25.000.000, saldo 4 años. Total $ 70.000.000, recibo coche, lote o casa menor precio. Roque Sáenz Peña 499. Ciudad.
C|986|9|5

SU ATENCION por favor, antisísmica lindísima. San José. Cdo. s 1'0.000. Total $ 250.000 2 años. C. W. Puebla. T. 244043.
9|5|C|602|9|5

UBICACION excepcional, zona residencial, una planta, tres dormitorios, living, comedor, cocina, comedor de diario, baños. Dpto. de servicio, garage, patio c|churrasquera. Vende: Piazza y Piana S. A. Gal. Piazza Of. 97 - Mza.
9|5|F|59229|9|5

VENDO casa en San Luis recibo camioneta gasolera. Alberdi 1066. San José Gllén.
7|5|C|753|11|5

VENDO o permuto casa en Quines (San Luis) por otra en Las Heras (Mza.). Tratar personalmente en San Martín 2388. Las Heras o Quines San Luis Sr. Oscar Fernández García.
7|5|C|757|9|5

VENDO: 2 casas baratas, Dorrego y Bº Santa Ana. Facilidades. - Colón 293. T. 249914.
8,5|C|257|9,5

VENDO. casa calle Mitre y San Lorenzo. Gran comedor, 5 dormitorios, dep servicio, garage, patio. Colón 293. T. 249914.
8|5|C|257|9|5

VENDO lote barrio Castro González, sobre Videla Castillo al 1010. Las Heras, 264 mts. Total $ 50.000 al contado. Tratar Cancha H. L. H. Sr. Vargas.
8|5|C|074|9|5

VENDEMOS tres parcelas de 42 Has. c|u, sobre carril Costa de Araujo. Informes Provegem Inmobiliaria Av. España 1248, 3º 39. Tel. 251658.
8|5|C|260|10|5

VENDO o permuto terreno 1.400 mts. con viña y olivos, ideal para casa quinta sobre ruta Panamericana en Fray Luis Beltrán. Tratar Avda. España 286, Fray Luis Beltrán - Mendoza.
9|5|C|520|10|5

VENDO casa modesta, acepto vehículo y efectivo, 15 a 18 horas. Rodríguez Nº 2. Ciudad.
9|5|F|59276|9|5

VENDO lote en barrio jardín. La Floresta 211 mtrs. excelente ubicación. Calle Maza 1083. Dorrego.
9|5|C|420|15|5

5ª SECCION: Casa 2 plantas c|4 dormitorios y deps. Contado y facilidades. Informes: Canizo Puebla. Rivadavia 757. T. 247949.
6|5|F|58101|9|5

6 HECTAREAS: Ideal campings, Barrio campo deportes, etc. el Guaymallén vendo. Informes: Guillermo Molina 415. Dorrego.
9|5|C|641|9|5

$ 200.000, contado, saldo facilidades, antisísmica en Gllén. 2 dormitorios, "Aocana". Don Bosco 286.
9|5|C|660|9|5

Compra y Venta de Negocios en General

¡APROVECHE! urgente. Regalo por ausentarme país, fiambrería almacén quiosco, puertas cerradas. Total $ 32.0[illegible] Videla Correa 397. Ciudad.
7|5|C|856|9|5

ATENCION vendo Residencial café, bar, whiquería, boite, boutique, almacén, despensa, restaurante, mercado, con facilidades. Lamadrid 336. Tel. 243820. Ciudad
9|5|C|540|9|5

COMPRAMOS urgente negocios para numerosos pedidos n|clientes. Córdoba Nº 154 - Ciudad. Teléfono 254993.
5|5|F|57787|9|5

CENTRICO negocio, buena venta diaria, con instalaciones completas y mercaderías. Vendo en $ 15.000.000 total. Lavalle 18. T. 253115.
9|5|C|637|9|5

COMPRO negocio cualquier ramo c|casa e|alquiler, entrego a cuenta de precio una casa antisísmica e|Villa Nueva. Minni. Tel. 231644.
9|5|F|11643|9|5|D

DISQUERIA instalaciones completas dispongo 2 muebles discotecas, fino mostrador, batea 2 cabinas probadoras, equipo sonido etc. Todo nuevo a estrenar. Contado y facilidades recibo auto, Italia 1931, Godoy Cruz Despues de las 18 horas.
7|5|C|919|9|5

DESPENSA con instalaciones, mercaderías c|vivienda e|alquiler, e| Godoy Cruz. Anticipo $ 3.500.000. T. $ 6.000.000. José Federico Moreno 1575.
9|5|C|563|10|5

FABRICA de soda, 2 camiones, 10.000 sifones. Reparto 120 cajones, maquinarias, instalaciones. Anticipo $ 7.000.000, s|convenir. José Federico Moreno 1575.
9|5|C|563|10|5

MERCADITO c|propiedad, maquinarias instalaciones, teléfono, anticipo $ 20.000.000 s|convenir. José Federico Moreno 1575. Ciudad.
9|5|T|03003|10|5

PANADERIA y fábrica masas, amasa 11 bolsas diarias, 2 repartos 2 automotores, propiedad 1.300 mts., maquinarias, salón despacho. Contado $ 50.000.000, s|convenir. José Federico Moreno 1575.
9|5|C|563|10|5

SE VENDE reparto de pan y producción. Tratar Blas Barrera 87 Gral. Gutiérrez de 8 a 12 hs.
9,5|F|59167|10|5

VENDO fábrica de yoghurt y otros lácteos. Tratar: Juan José Paso Nº 1203. Dorrego.
8|5|C|069|9|5

VENDO residencial - Categoría A sin intermediarios - pleno centro - Tel. 243600 de 12 a 15 y 21 a 23.
8|5|C|191|192|9|5|D

VENDO negocio lucrativo. Ventas repuestos automotor, línea suspensión tren delantero completa. J. V. Zapata 387. Dorrego. Gllén. Mza.
9|5|C|585|10|5

Compra y Venta de Muebles

A AMITRANO martillero - Teléf. 247711. Aristides Villanueva 332, ofrezca muebles, antigüedades, maquinarias, artículos generales. Pagamos mejor. Anticipamos dinero.
9|6|F|2225|Pte.

A. SELLA - Tel. 247447 - Martillero Tiburcio Benegas 776, ofrezca muebles, artículos hogar máquinas usadas dinero en el acto.
11|2|F|6992|Pte.

A BENTURINO, tel 241335-248730, ofrezca muebles, antigüedades, artículos en general. Colón 669
3.3.F Pte.

A PART. vendo p|viaje, un comedor y un dormitorio estilo inglés. Contado. Monteceseros Nº 2602.
8|5|C|067|9|5

COMPRO muebles y artículos del hogar, pago al mejor precio. - Tel. 260239.
8|5|F|59083|17|5

FABRICANTE sigue entregando oferta mayo. Dormitorios, comedores, living, muebles sueltos, todo mitad precio. Créditos en el acto. Atención hasta 22 horas. Confraternidad Ferroviaria 579, Ciudad. Por Videla Castillo al 3100, esquina.
7|5|C|732|16|5

MUEBLERIA Los Pinos, Las Heras y Perú, T. 214720, recibe muebles usados. Muebles nuevos: modulares 2.200; living 2.300, mesas 550, sillas 195, roperos 1.400, aparadores 750, cuchetas 950, colchones 350, camas 650, bibliotecas 1.500. Muebles usados a mitad de precio.
3|5|C|615|9|5

VENDO juegos de dormitorio nuevo de fábrica colonial español. Laprida 1466. Villa Hipódromo.
9|5|C|406|10|5

Compra y Venta de Automotores y Cubiertas

A CAMION International m|57, c|volquete. Estado general muy bueno, vendo. Acepto permuta. Olascoaga 2954, Las Heras.
9|5|C|662|9|5

A CAMIONES volcadores diesel: Mercedes 1112|65. Ford 1965. Bedford 1962 y 1957. Dodge 1962. Chevrolet 1970 y 1958. Ifa 1957. F-900|56. M. A. Riccieri. S. Luis 540.
7|5|C|970|9|5

A R-6|1972 y Ami-8 1971. Excelente estado. Liquidamos. M. A. Riccieri. S. Luis 540.
7|5|C|970|9|5

A GARIBALDI y Costanera: Pick-up Chevrolet 1974; Fiat Multicarga 1.600, 1972; Cupé Torino 1972; Ford Falcon 1972; Fiat 128, 71; Renault 12, 1971; Peugeot 404, 70; 403, 65 y Chevy 1970. Impecables.
7|5|C|717|9|5

A DUEÑO compro automóvil cualquier marca y modelo, con o sin deuda, pago contado efectivo. operación inmediata. - Lucero Gutiérrez. Corrientes 29. Ciudad.
5,5|C|125|15,5

A-PICK UP Brava: Chevrolet 74, 72 y 66. Peugeot T4B-68. M. A. Riccieri. S. Luis 540.
7|5|C|970|9|5

A-AUTOMOVILES c|facilidades: Rural Rambler C.C. 1964 y 1962, Kaiser 1950, Cadillac y Plymouth 1957, Chevrolet 1951, Mercedes Diesel 1955, Volkswagen 1953. M. A. Riccieri. S. Luis 540.
7|5|C|970|9|5

A CAMIONETAS gasoleras: Rastrojero frontal, d|rodado 1966, Chevrloet 1962, Rastrojeros 1972, 1970 y 1959. M. A. Riccieri. San Luis 540.
7|5|C|970|9|5

A-AUTOMOVILES d|prestigio: Falcon 1972, 1969 y 1964. Peugeot 404-67. Fiat 1500-69, 1100-62 y 600, varios Peugeot 403-62. M. A. Riccieri. S. Luis 540.
7|5|C|970|9|5

A CUPES f|d|eric: Torino 1973 c| aire; Fiat 125-74. M. A. Riccieri. S. Luis 540.
7,5|C|970|9|5

A-C/$ 8.900 y facilidades: Gordini 1964 y Renault 1962, varios. M. A. Riccieri. S. Luis 540.
7|5|C|970|9|5

A JEEP IKA y Willys, carrozados y petiteros. Estancieras 1962. M. A. Riccieri. S. Luis 540.
7|5|C|970|9|5

A - R 12 Mod. 1971 - Muy buen estado - vende particular. Contado unicamente - Ver y tratar en "Garage Mitre" Mitre 1453 Mza.
8|5|C|226|12|5

A PARTICULAR: Vendo N. S. U., $ 22.000. Escucho oferta contado. San Martín 1243. Las Heras.
8|5|C|160|9|5

A RAMBLER Classic 660 - 1964 $ 33.000 total; Renault 4L 64, $ 30.000 total. Ayacucho 362 - Ciudad.
8|5|C|124|9|5

A GENTE inteligente, buenísimo Fiat 600 mod. 66. Contado, permutas, facilidades. San Martín 1.192. Las Heras.
8|5|C|301|10|5

A VOLAR con mi Valiant II mod. 63. Contado y facilidades. San Martín 1.192. Las Heras.
8|5|C|301|10|5

A RURAL Opel M. 56. Unicamente contado m$n. 1.700.000. - Gualberto Godoy 838. Cdad. 6ª Sección.
9|5|C|538|11|5

A $ 15.000 contado, resto 24 meses, Furgón Citroen 1968, motor reparado 0 Km., garantido, patente Mendoza. Acepto permutas. - Corrientes 29. Ciudad.
9|5|C|474|9|5

A VENDO Chevrolet 1947, 4 puertas, de lujo, estado general muy bueno, cubiertas nuevas. Contado, precio especial. Perito Moreno 1073, Godoy Cruz.
9|5|F|52488|9|5

A PARTICULAR vendo Cupé GTX 73, estado general muy bueno. Barcala 646, Ciudad.
9|5|C|642|9|5

A PARTICULAR vendo Renault R-6, 71, estado general muy bueno. Barcala 642, Ciudad.
9|5|C|642|9|5

A. MERCEDES BENZ 1112 - 65, c| motor reparado cero Km. y c|carrocería rutera o c|volquete. M. A. Riccieri. S. Luis 540.
9|5|C|636|11|5

A FIAT 128 - 1971. Estado auténticamente seminuevo. Liquidamos. M. A. Riccieri. S. Luis 540.
9|5|C|636|11|5

A PARTICULAR vendo Peugeot 404|70. estado general impecable, Barcala 646, ciudad.
9|5|C|642|9|5

A VALIANT I, 105.000 kilómetros reales de fábrica, estado general una joya, únicamente de particular a particular. Precio contado, $ 68.000. En cualquier horario. Alvarez Condarco 1933, San José.
9|5|C|662|10|5

ATENCION "Radiadores Vigil" Reparaciones y recambio en el acto, stock completo. Consulte precios. Saavedra 966. T. 258651.
17|4|C|965|17|5

A.J.S. 500 c.c., rectificada, buen estado, vendo contado $ 4.000, saldo en facilidades. Tratar de tarde en Ricardo Gutiérrez 511, Pedro Molina, Guaymallén.
9|5|C|559|9|5

AUTOMOVILES: compramos m|60 en adelante, pago contado. San Miguel 1885. Las Heras.
6|5|C|597|10|5|D

ATENCION, Rural Rambler B|pescado, 64, y Rambler B|pescado, 64, ambos impecables, recién pintados, permuto. Bandera de los Andes 4343, Villa Nueva.
6|5|F|52586|10|5

ATENCION Fiat 600 de 1ra. mano. Vende particular. Clark 420, Ciudad.
9|5|C|611|9|5

ALTO Fiat 1500 - 66, óptimo estado, vendo p|menor. M. de Rosas 461. Cdad.
9|5|C|610|9|5

ATENCION, vendo cupe Torino, 1970, Chevrolet 1951, Siam 1962, N.S.U. 1961. Con facilidades. - Lamadrid 336. Cdad. T. 243820.
9|5|C|540|9|5

AMI 8 1974. Impecable, vendo contado. Tucumán 416. Godoy Cruz Mza.
9|5|C|516|10|5

AUTOMOVIL cualquier marca y modelo compro a particular, pago contado. Pringles 1797. San José.
9|5|C|484|9|5

ALQUILO Rapoleta 4[illegible], ideal para reparto. Diego Parossien 1007. Pedro Molina, Guaymallén, de 8 a 12.
9|5|C|528|9|5

AUTO UNION 1969, única mano vendo, permuto y facilidades. - Pringles 1797. San José.
9|5|C|484|9|5

A DUEÑO compro automóvil cualquier marca y modelo, con o sin deuda, pago contado efectivo. operación inmediata. - Lucero Gutiérrez. Corrientes 29. Ciudad.
5,5|C|125|15,5

ANDE gratis, compre Rastrojero Diesel 56, recibo coche menor precio. San Martín 2764, Las Heras.
9|5|C|576|10|5

ATENCION vendo Valiant IV impecable. Recibo menor precio. - Costanera 2315, Guaymallén. Teléfono 259968.
9|5|T|03002|11|5

ATENCION Valiant II totalmente nuevo, vendo, facilidades. Remedios Escalada 3365, Dorrego (Gllén.).
9|5|F|52484|10|5

AQUI Rivadavia 25, G. Cruz. Vendo R-6, 70; Fiat 600-69; 4-S, 69; Peugeot 65; Valiant 63; Di Tella 60; Rural Opel 58. Facilidades.
9|5|F|52513|9|5

COMPRO camión gasolero m|57 en adelante. Almirante Brown 3162. Bermejo. Tel. 260836.
8|5|F|59044|10|5

CITROEN 1964 mendocino, excelente, vendo c|1.690.000 y facilidades. San Luis 285.
9|5|C|606|9|5

CUBIERTAS Fire tone 600x 16 seis telas, camioneta vendo. Cironel Plaza 651.
9|5|T|02995|11|5

CAMION Mercedes Benz c| volquete, vendo, permuto, facilidades. Almirante Brown 3162. Bermejo. Tel. 260836.
9|5|F|59341|9|5

COMPRO unidades usadas, modelo 62 en adelante. Buenos Aires 344. Mza
1|10|F|31470|Pte

CUPE Torino 1967, de Mendoza, muy buen estado, llantas de magnesio, $ 38.000 y grandes facilidades o permuto. O'Brien esquina Alberdi. San José.
8|5|F|58980|9|5

CAMIONETA Chevrolet 1966, muy buen estado, $ 32.000 y grandes facilidades o permuto. O'Brien esquina Alberdi. San José.
8|5|F|58978,9|5

COMPRO Ford 350 Diesel nuevo interesado directo. Casilla de Correo 634. Mendoza.
4|5|C|793|9|5

CITROEN 1970, de Mendoza, pesos 28.000 y grandes facilidades, o permuto. O'Brien esquina Alberdi. San José.
8|5|F|58990|9|5

COMPRO Fiat 600, 1970 en adelante. Tratar: Tel. 265246, de 7 a 14 horas.
8|5|C|106|9|5

CITROEN 1964, muy bueno, pesos 13.900 y grandes facilidades, o permuto. O'Brien esquina Alberdi, San José.
8|5|F|58972|9|5

COBERTURA Jeep petitero. Barata, San Martín 1192, Las Heras.
8|5|C|301|10|5

COMPRO automotor Fiat 600, R-6, Renault 12, Fiat 1500, Peugeot o similar 68|74. Pago total efectivo. Entre Ríos 208, Dpto. "A".
8|5|C|291|9|5

CAMION Ford 1946 motor gomas nuevas $ 9.500, saldo amplias facilidades. Belgrano 1250 - Godoy Cruz.
9|5|C|499|10|5

CAMIONETA Ford 1960, mecánica muy buena, $ 12.000 y facilidades, gran oportunidad. O'Brien esquina Alberdi - San José.
9|5|F|59263|9|5

CAMIONETA D.K.W. 1967, muy buena, especial para reparto. Vendo con 2.800.000 y 24 meses. Permutas. San Luis 235.
9|5|C|590|9|5

CITROEN 1965, motor 0 Km. Vendo con 1.690.000 y facilidades. San Luis 285.
9|5|C|590|9|5

CUBIERTAS 1.100 x 22 (5) vendo. Maza 186. Gral. Gutiérrez.
9,5|F|59186|11|5

CARROCERIA rutera 4,80 m. vendo. Maza 186. Gral. Gutiérrez.
9|5|F|59192|11|5

CITROEN 3-CV 1971, 2-CV|1966 y R-4|1968, vendo, Corrientes 412.
9|5|C|558|9|5

COCHE chico, mod. 46 y otro vendo, facilidades, San Martín 2754, Las Heras.
9|5|C|576|9|5

COMPRO Camioneta Ford 350. Emilio Civit 277. Mza.
8|5|C|444|9|5|AD

COMPRO equipo o camión. Entrego R-6, 70, y lote en Tunuyán de 2.450 m. Rivadavia 25, G. Cruz.
9|5|F|52512|9|5

CAMION Bedford 1966, m|74, t| nuevo. Recibo camioneta 70-74. Lavalle 235, G. Cruz. T. 220800.
9|5|F|52522|9|5

COMPRO auto chico o mediano, buenas condiciones. Responzabilizome por deuda. Salta 906. Cdad.
9|5|C|632|11|5

COMPRO automóvil mediano o chico, m|65 en adelante. Pago contado inmediato. Jorge A. Calle 487, Ciudad.
9|5|C|670|9|5

CAMIONETA Dodge Diesel, pocos kms. mj 1975, permuto por auto menor precio. Saldo financiación 3 años. 25 de Mayo 2589. San José. Gllén. Mza.
9|5|F|59325|10|5

CHEVROLET Super 62, vendo muy bueno. Entre Ríos 1386. Barrio Los Ceibos. San José.
9|5|F|59342|11|5

CHEVROLET Super, 64. Muy bueno, vendo. Gral. Paz 244, Ciudad.
8|5|C|255|9|5

CHIQUITO pero... Renault Gordini mod. 67. Contado, permutas, facilidades. San Martín 1.192. Las Heras.
8|5|C|301|10|5

CHEVROLET 46, original de fábrica. Vendo, permuta. M. de Rosas 461. Ciudad.
9|5|C|611|9|5

CHEVROLET Super modelo 1964 seminuevo. Vendo Anzorena 145. G. Cruz.
9|5|T|02975|11|5

CHEVROLET 1938 buen estado, vendo. M. de Rosas 461. Ciudad.
9|5|C|411|9|5

CHEVROLET Super 1965, motor reparado a nuevo. Vende: Pecas Automotores. Buenos Aires 344, Mza.
9,5|F|59239|11|5

CHEVROLET 1939, muy buen estado, vendo. Recibo menor precio. Perito Moreno 1073, G. C.
9|5|F|52506|10|5

CHEVROLET camioneta m|1947 seminueva, falta detalles de pintura. Oportunidad. Vendo o permuto. Roca 681, Las Heras.
9|5|C|662|663|9|5|D

DI TELLA 1964, de Mendoza, muy buen estado. $ 20.000 y grandes facilidades o permuto. O'Brien esquina Alberdi. San José.
8|5|F|58988|9|5

DIFERENCIAL, caja velocidad y tren delantero Fiat 666 vendo. Maza 186. Gral. Gutiérrez.
9|5|F|59189|11|5

DE CARLO 700, oroginal fábrica, radio, calefacción impecable. Salta 2355.
9|5|C|450|9|5

DE PARTICULAR a particular Chevrolet Super mod. 67, azul metalizado, vendo urgente. Recibo permuta. San Martín 1529 - Ciudad. - Señor Hugo.
9|5|T|2997|9|5

DUEÑO vende micro Bedford m| 350 y c|quinta estado bueno. R|Rastrojero 70 adelante. Roca 866, Las Heras.
9|5|C|662|9|5

DODGE 1951, muy bueno, pesos 5.900 y facilidades. Permutas. Don Bosco 40.
9|5|C|654|11|5

EQUIPO carrozado carga general, Dodge 1969 - tipo D. P. 600 frenos aire, acoplado Montenegro, 3 ejes, vendo trabajando. Coronel Plaza 651.
9|5|T|02995|11|5

ESTANCIERA IKA, modelo 1965, vende: Pecas Automotores. Buenos Aires 344, Mza
9,5|F|59245|11|5

FIAT 1100, 61; Renault R-4, 68, y Siam Di Tella 66, óptimo estado. Bandera de los Andes 4343, Villa Nueva.
6|5|F|58591|10|5

FIAT 128 1972, celeste, radio, b| estado, $ 40.800 y cuotas, permuto. San Martín 2717. C.
7|5|C|969|9|5

FIAT 128 1971, radio, stereo, buen estado, total contado $ 68.000. - San Martín 2717. C.
7|5|C|969|9|5

FIAT 1500 1968, palanca piso, $ 30.000 y facilidades. San Martín 2717. C.
7|5|C|969|9|5

FIAT 1500 1965, gris, $ 27.000 y cuotas, permuta. - San Martín 2717. C.
7|5|C|969|9|5

FIAT 600 1969 celeste, $ 23.000 y cuotas, permuta. - San Martín 2717. C.
7|5|C|969|9|5

FIAT 600 1964, azul, $ 16.000 y cuotas, permuta. San Martín 2717. C.
7|5|C|969|9|5

FIAT 1100 1962, perfecto estado, $ 18.000 y cuotas, permuta. San Martín 2717. C.
7|5|C|969|9|5

FALCON 1967 blanco, buen estado $ 35.000 y cuotas, permuta. San Martín 2717. C.
7|5|C|969|9|5

FORD Fairlane 1970, impecable estado, garantido, $ 38.000 y grandes facilidades, o permuto. - O'Brien esquina Alberdi, San José.
8|5|F|58968|9|5

FIAT 1500, 1968, 2ª serie, deportivo, $ 32.000 y grandes facilidades, o permuto. O'Brien esquina Alberdi, San José.
8|5|F|58970|9|5

FALCON Lujo 72, motor 221, caja de cuarta, palanca al piso. Impecable. Vendo. Paso de los Andes 1971, Mendoza.
9|5|C|598|9|5

FIAT 1500 - 65. Vendo, permuto mayor precio. Colón 314. Cdad. T. 241925.
9|5|C|600|60°|3|5|D

FALCON 1968 de lujo vendo o permuto. Brasil 128 - Ciudad.
9|5|C|429|11|5

FIAT 600 - 1966 de Mendoza, muy bueno, $ 22.000 y grandes facilidades o permuto. O'Brien esquina Alberdi - San José.
9,5|F|59264|9|5

FIAT 1500. Muy buen estado. Vendo con 2.900.000 y grandes facilidades. Permutas. San Luis 285.
9|5|C|590|9|5

FIAT 1500, modelo 1964, vende: Pecas Automotores. - Buenos Aires 344, Mza.
9,5|F|59236|11|5

FIAT 1500, familiar, 1968, muy buen estado, vende: Pecas Automotores - Buenos Aires 344 - Mza.
9,5|F|59242|11|5

FIAT Multicarga 1970, Familiar, 1966 y 1500|64, vende, Corrientes 412.
9|5|C|558|9|5

FORD Taunus 4 puertas 1958. Rural Unión 1964. Opel Rekord. 1958 excelentes. Vendo - Permuto - Facilidad. Pellegrini 591. San José.
9|5|C|424|9|5

FORD 1938 de lujo, Buick 1947 (chico) y Kaiser 1960, vendo, Corrientes 412.
9|5|C|558|9|5

FIAT 600 67. Impecable. Facilidades. Ramponi 6273. Barrio Santa Ana
8|5|C|400|12|5|AD

FORD FAIRLANE LTD profesional vende impecable aire acondicionado, cubiertas radiales. Contado y

Empleado Administrativo

Para cargo de responsabilidad necesita Empresa Constructora. Se requiere experiencia y se ofrece estabilidad y futuro.

Ofertas únicamente por carta manuscrita a:

S. F. (21) Poste Restante Diarios LOS ANDES.

8|5|F|59027|11|5|A

CEMENTO - CAL VIVA e HIDRATADA LADRILLOS

PRECIOS OFICIALES

MAGRO

SOMECA s.a. URQUIZA 357

SOCIEDAD MENDOCINA DE CALES Y AFINES TEL. 250158 - MZA.

GALPONES METALICOS

—Nuevos o Usados—

NECESITAMOS COMPRAR

Enviar ofertas a PANEDILE ARGENTINA S.A.

MONTECASEROS 1707 MENDOZA

8|5|C|063|10|5

AUTOS USADOS

DODGE POLARA Cupé blanca	73
DODGE 1500 Blanco	73
DODGE 1500 Verde	71
AMI 8 Gris	71
DODGE POLARA CUPE Azul	72
DODGE Coronado Gris	70
VALIANT GT Amarillo	66
RENAULT R-6 Bordó	71
RENAULT 4S Blanco	70
RENAULT 4 L Gris	67
FIAT 1500 Rural	65
RENAULT 4L Furgón Blanco	66
CITROEN 2 CV	67
FIAT 600 Azul	68
JEEP IKA Petitero	57

PICK-UPS

CAMIONETA PEUGEOT 404 Color blanco	73
FORD F-100 Blanco	69
DE SOTO	59

PERMUTAS FINANCIACIONES

Unidades Reparadas a "0" Km.

Exposición permanente

PRIMO MESCHINI S.A.

CONCESIONARIO DODGE

Rioja 1448

San Juan 1457

Tel. 250800 Mza

9|5|F|59204|9|5

VENDO CAMION CHEVROLET

— MODELO 1957 —

PARAGUAY 2409 - CIUDAD

8|5|C|070|9|5

VENDO FIAT 125

MODELO CUPE 1974 - 16.000 Kms.

RECIBO OFERTAS DE CONTADO

AVDA. MITRE 536 — VILLA DE JUNIN

8|5|F|58935|9|5

TECHOS - GOTERAS

IMPERMEABILIZACION Y AISLACION

Garantía escrita 10 años - Planes de pago en 3, 5, 10 y 20 meses

GARAY — TELEFONO 246203

7|5|C|906|9|5

IMPORTANTE EMPRESA TEXTIL

Necesita EMPLEADO ADMINISTRATIVO, servicio militar cumplido, dactilógrafo. Dirigirse por carta manuscrita a: Sr. GERENTE - Corrientes 98 - MENDOZA

9|5|C|595|11|5

Damos $ 500.000

m/n. o proporcionalmente a la documentación que se encuentre a particulares o empresas que puedan informarnos sobre nuestras facturas contado Nº 469-19, 543-9 y 543-10, y remitos o facturas cta. cte. Nº 8.406 y luego 100 formularios iguales desde Nº 9.501 a 9.600, todo lo cual se nos ha extraviado. ARMANDO BERMEJO (Droguería Bermejo). - San Martín 1089. Godoy Cruz. Teléfonos: 223172 - 220624.

6|5|F|57917|9|5

ADQUIERA HOY SU CASA PROPIA

Antisísmica 3-4 dormitorios, todos los servicios, en barrio jardín, colindante 6ta. Sección, sobre calle Boulogne Sur Mer. Financiada Banco Hipotecario Nacional, 30 años sin interés. Plan "17 de Octubre". Informes: Cooperativa Viviendas Cementista. - Sargento Cabral 1482 - Las Heras. - Teléf. 218538. Micros 1 y 2 en la puerta.

8|5|C|303|26|5|A

ASFALTOS

A GRANEL O TAMBORES

ALLUB HNOS. S.R.L. Agentes YPF

ALEM 6 — TELEFONO 29 — PALMIRA

8|5|F|58913|12|5

ORO

COMPRAMOS

Pagamos el mejor precio de plaza. Absoluta reserva.

JOYERIA DENISE

Galería Tonsa - Local A - 11

5|5|F|57647|31|5|A

ROMBO 80

RECUPERE SU DINERO COMPRO CONTRATOS

de 9 a 11 y de 17 a 19 hs.

San Martín 1074 - Entrepiso

8|5|C|269|9|5

ORO

PAGO $ 180 O. F.

RESCATO POLIZAS

JOYERIA BASSO

SAN JUAN 1359

7|5|C|884|13|5

Técnico Mecánico Nacional

Necesita MONTECUYO S.R.L.

Con registro de conductor y práctico en dactilografía.

Dirigirse por carta o personalmente a:

Carril Nacional 5390 - Rodeo de la Cruz - Mza.

8|5|F|58929|9|5

SOCIO

Para imprenta, con experiencia en dicho trabajo. Algo de capital y referencias.

TELEFONO 224808

9|5|T|03009|9|5

DISPONGO TERRENO

Para cortar ladrillos, con rueda y herramientas varias alquilo. Calle Pescadores pasando Avda. Norte, segunda casa. - Juan Pierángeli.

9|5|C|879|11|5

EMPLEADA OFICINA

Necesita Litografía Sánz. Indispensable buena dactilógrafa

Presentarse de 16 a 20

SANTIAGO DEL ESTERO 240 - MZA.

8|5|F|59022|9|5

20 HECTAREAS COMPRO

Niveladas o sin nivelar. Con derecho de agua o pozo. Zona Carrizal preferentemente

Sr. OSVALDO - TELEF. 261461

6|5|F|58435|9|5

Galpones - Tinglados

VENDO Cualquier medida. Entrega inmediata, Carril Nacional (El Tapón). Rodeo del Medio, al lado de Transporte Previdera. T. 262935.

7|5|F|58792|9|5

ANTONIO GUERRA s.a.

Necesita viajante Zona Maipú, Luján, Gutiérrez. Movilidad a cargo de la empresa. Preferente residente en zona.

Bra. DE LOS ANDES 888 — SAN JOSE

8|5|C|220|9|5|D

GUANO DE CABRA

CASA J. MANUBENS CALVET

Representante en Cuyo: Juan J. Sota - Godoy Cruz 1881, San José - Mendoza - Teléfonos: 261458 - 255346

9|5|F|59170|9|5

ORO

Pago Mejor Precio

Patricias Mendocinas 1519

A 20 mts. de calle Las Heras

6|5|C|302|20|5

TORINO

Vendo o Permuto

4 PUERTAS 380/68

Tratar: GALERIA PIAZZA

Local 53 - Ciudad

6|5|C|456|9|5

Soldadores para Cañerías

Necesito

Presentarse: Rodríguez 1260, Ciudad - Tel. 215538. De 8 a 13 y 17 a 21 hs.

8|5|F|59022|9|5|D

VENDO

Restaurante funcionando. Pleno centro. Tiene vivienda.

GENERAL PAZ 151 - CIUDAD

8|5|C|264|10|5

Mosaicos - Granitos Juego de Baño

Créditos: 10 - 15 y 20 meses. Sola firma. Recibimos bonos. - Salta 1542 (entre San Luis y Entre Ríos) Ciudad.

8|5|C|107|9|5

TRACTOR 60 - R

— IMPECABLE —

ARRANQUE ELECTRICO

Levante Hidráulico 3 puntos

TELEF. 246577 - 13 a 18 hs.

7|5|C|771|9|5

GAMUZAS

Nuestra especialidad, limpieza y teñido de gamuzas y cueros. Confíelas al:

TELEFONO 251275

9|5|C|460|9|5

POLLOS el Kilo a ... $ 7,70

PROMEDIO 2.500 Kgs.

— AL POR MAYOR —

San Francisco del Monte y Chacón (a siete cuadras del Carril Ponce). Rodeo de la Cruz - Gllén. - Mza.

9|5|C|468|9|5

Avisos Clasificados

(Viene de la pág. anterior)

Compra y Venta de Automotores y Cubiertas

VENDO camioneta Dodge Fargo m|1964, buen estado. Ver: Tito Laciar 936. Villa Nueva. Guaymallén. Facilidades.

9|5|F|59321|10|5

VENDO chequera Rombo 80 R-12, con 19 cuotas pagas. Remedios Escalada 843, Dorrego.

9|5|C|670|9|5

VENTAS VARIAS

A BALANZAS Bianchi, cortadoras, picadoras, sierras, heladeras, estanterías metálicas, exhibidores. Créditos. Nuevo, usado, taller reparaciones. Casa Bianchi. San Martín 2614. Tel. 251749. 18|4|F 51778|Pte.

A ESTANTERIAS metálicas, modulares y estructuras para grandes cargas, para pequeñas y grandes alturas. Dexion. Escamet. San Martín 3438. Teléfono 254654, ciudad.

2|5|C|130|16|5

A TRAJES, vestidos, pulóveres, camisas, pantalones. San Lorenzo 1797, Bº Sarmiento - Guaymallén.

3|5|C|394|12|5

A CAMAS cromadas medallón, bronce, camas cuchetas, bicicletas, cocinas, trajes. Mitre 769 - San José.

5|5|C|127|11|5

A VENDO escritorios metálicos, modulares, bibliotecas 2 banquetas tapizadas, sillones de 1 y 3 cuerpos, máquina de escribir. San Martín 1769. Las Heras.

9|5|C|632|10|5

ALTO: S.R.L. Morwin. Estanterías metálicas, mostradores, vitrinas. Precios increíbles. San Martín Nº 620, Godoy Cruz. Teléfono 220308. 1|3|F|377-''Pte.

AJI, pimienta, comino, hilo, tripas, todo para su carneo. Ventas mayor y menor. Semillería "La Confianza", Mercado Central. Mencione este aviso para su descuento.

6|5|C|271|20|5

ATENCION líquido piano estudio $ 13.900 total contado. 1º de Mayo 1783 - Godoy Cruz.

9|5|C|499|11|5

APROVECHE calculadora divisuma Olivetti 24; máquina de escribir Olivetti de 160 y 120 espacios respectivamente, calculadora Cónsul, vendemos. Facilidades, permutas. Salta 1542, Ciudad.

9|5|C|646|9|5

BALANZAS, cortadoras de fiambres, sierras y picadoras de carne, heladeras comerciales. Unidades nuevas y usadas. Amplios créditos. San Martín 202, Ciudad

1|7|32311|Pte.

BIANCHI legítima, balanzas cortadoras fiambres, hornos, picadoras, básculas, sodera repuestos, etc. Créditos. Directo fábrica. Teléfono 243280 4|2|F|31498|te.

CORTINAS americanas fabricación y colocación inmediatas. Teléf. 220453 - 216489.

23|4|C|635|23|5

DORMITORIOS, comedores, living, juegos jardín, sillones, sillas, mesas, televisores y teléfonos; cunitas importadas, coches bebé, sillitas, etc., y todo clase artículos hogar. Precios ocasión. - Coronel Plaza 63, Ciudad.

9|5|C|586|9|5

DE OCASION: Vendo cronómetro Omega oro. Mitre 1985. Teléfono 285589.

8|5|C|65|9|5

DEMOLICION, chapas, pinoteas puntales, maderas tirantes, viernes y sábado. Sobremonte Nº 464.

9|5|C|564|10|5

ESCRITORIOS, bancos escolares, mostradores, mesones, mesas redondas y octogonales, cubiertas auto, mesadas cocina completas, vitrinas 2 puertas corredizas, artículos varios. Precios ocasión. - Coronel Plaza 63, Ciudad.

9|5|C|586|9|5

ESTANTERIAS metálicas, modulares, exhibidores. Financiación. Fábrica. 9 de Julio 1733. Teléfono 216535. 2|1|F|20036|Pte.

ELECTRODOS vendo para soldadura estática de 4 milímetros, Decurges 163, Godoy Cruz.

9|5|F|52481|10|5

GUITARRA electrónica nueva con equipo $ 2.800, pista escalectrix grande con autitos y transformador $ 3.500. Beltrán 173 - Ciudad.

9|5|F|59127|9|5

GATO carrito usado 10 Tn. vendo. Zárate 345.

9|5|C|308|9|5

HELADERAS familiar, televisores 23", radios-combinados, estufas, aparadores americanos, alacenas, valijas, mesas centro, artículos varios. Precios ocasión. - Coronel Plaza 63 - Ciudad.

9|5|C|586|9|5

HORMIGONERAS varias medidas, con financiación. Güemes y Pellegrini, San José.

20|4|C|902|17|6

HORMIGONERAS 120, 150, 240, 330 litros con o sin motor, entrega inmediata; carretillas, guinches, baldes, canastas, etc. Facilidades Ferraris y Campassi. Costanera y Uruguay, San José, Guaymallén. T. 258123. 16|4|C|705|13|5

HELADERAS 12 y 14 pies, entrega inmediata. Recibimos la usada. Baldín. Catamarca 552 - Mza.

9|5|T|03006|9|5

JUEGO living sin uso $ 2.400. Av. Libertad y Yatay. Villa Nueva.

8|5|F|59095|17|5

LIQUIDO c|nuevos 1 haladeras Marshall a $ 2.990, 1 combinado d|pie potente $ 1.650, 1 máquina d|coser moderna $ 1.970 y 1 cocina Simplex a $ 550. - Dorrego 275 Guaymallén.

8|5|C|395|9|5|AD

MAQUINAS escribir, sumar $ 69,- mensuales. Garantidas. Pellegrini 72. (Nace S. Martín 2300). Ciudad. Taller Armando.

2|5|C|C|088|24|5

MAQUINA coser "Singer" vendo $ 55.000. Otra industrial y televisor. Salta 1829 "B".

4|5|C|010|9|5

MAQUINA tapicera Singer 31-15 c|motor, flamante estado, vendo o permuto, José F. Moreno 2165, Ciudad.

9|5|T|02981|9|5

MOSTRADOR chico un metro largo p|Kiosco o boutique. - Vendo $ 55.000. Jujuy 745 - Ciudad.

9|5|C|407|9|5

NECCHI coser bordar portátil; otra Gardini y una Singer, vendo. Clark 262. 7|5|C|744|745|13|5

PIANO alemán, hermoso formato semi nuevo, vendo ocasión ausentarme. Salta 1829 "B".

4|5|C|010|9|5

PEINADOR/A, vendo muebles completos de salón de belleza instalado, muy buena ubicación 10.000 contado. Facilidades. Perito Moreno 1495, G. Cruz.

8|5|C|239|10|5

P/TRASLADO vendo órgano eléctrico Magnus U.S.A.; camas 1 y 2 plazas; tijera sastre; bicicleta Aurorita; fichero grande, mesa y cofre metálico; Olivetti Summa 15. - Aristides Villanueva 538.

8|5|C|272|10|5

PICHINCHA: líquido juegos de comedor, living, divanlito, cuchetas, estufas, televisores, camas, colchones, elásticos, cocinas, aparadores. Precios increíbles. Ver es comprar. Jujuy 1188 - Ciudad (casi Costanera).

9|5|C|592|10|5

QUEMO juego living $ 2.600, aparador cocina $ 680, sillas tapizadas $ 168, cucheta $ 1.380. Mueblería "El Aguila". Independencia y Pringles - Las Heras.

8|5|F|59077|12|5

ROPEROS, cómodas, toilettes, camas, mesas luz, camas turcas, cocinas, lavarropas, calefones, bicicletas, arañas, artículos varios. Precios ocasión. - Coronel Plaza 63, ciudad.

9|5|C|586|9|5

REZAGOS Ejército. Monturas, chaquetas, botas, mochilas, cuchillos, aparatos ópticos, máscaras esgrima, albardas cargueras, bozales, riendas, pecheros; artículos de medicina, etc. Surtido único en Mendoza. Ventas por mayor. San Martín 1454. - Las Heras 399, esq. Mitre.

29|4|C|556|14|5

SOLDADORA de punto 6 x 6 nueva, sin uso, vendo. Pedro B. Palacios 1160, Ciudad.

7|5|C|717|9|5

TELEVISORES pantalla 24" Sylvania, material importado, nuevos garantidos, $ 4450 Paso de los Andes 229 Ciudad

7|5|C|887|9|5

TELEVISORES pantalla de plata moderno $ 5.980, combinados - stereos $ 4.980. Garantía, seriedad Baldín. Catamarca 552, Mza.

9|5|T|03006|9|5

TINGLADOS rejas, mamparas, etc. vendemos a medida. Quiroga. - Araujo s|n. Bermejo - Gllén.

9|5|C|498|11|5

TEODOLITO Breithaupt lectura directa 1 minuto aprecia 30" Tel. 247639.

9|5|C|551|9|5

TECHOS pretensados y ladrillos cerámicos, vendo, entrega inmediata, Teléf. 260721.

9|5|C|620|9|5

VENDO: directo de fábrica, modulares desde 2.200, juegos de living americano, diván cama $ 2.300. (Las Heras y Perú).

3|5|C|615|10|5

VENDO madera recorte llevo a domicilio. Lamadrid 300 o Pueyrredón 408 - Dorrego.

6|5|C|544|10|5

VENDEMOS vidrio mezcla a granel de 150 a 300 toneladas mensuales. Botellas sidra y Champagne, recibimos ofertas por correspondencia a "Tucha" Constitución 360. Jujuy.

7|5|C|828|9|5

VENDO máq. coser Singer y muebles cocina c|alacena metal c| fórmica. Teléfono 223868.

6|5|C|1697|9|5

VENDO máquina 31.15 industrial eléctrica. - Juan Vucetich 3423, 6ta. Sección.

8|5|C|260|9|5

VENDO tanque de gasoil para camión 250 litros. Malpú 350, Ciudad.

9|5|C|604|9|5

VENDO caballo puro. Tratar calle Roca 801, Las Heras - Mendoza.

9|5|C|778|11|5

VENDO máquina tejer industrial, Devanadora 6 husos y Remalladora 'Unión Special". San Martín 3230. Ciudad.

9|5|C|526|11|5

VENDO dos llantas cromadas Peugeot 504 y radio grabador Ranser. Francisco de la Reta 1057.

9|5|C|508|9|5

VENDO acondicionador de aire - frío, calor, 1800 Frigorias BGH sin uso contado $ 9.000. Mitre y Pellegrini (ex Moreno). Monoblock 6, 5 Piso, departamento 67, Ciudad.

9|5|C|617|9|5

VENDO veinte varillas hierro Nº 8, San Luis 277, L. H.

9|5|C|622|9|5

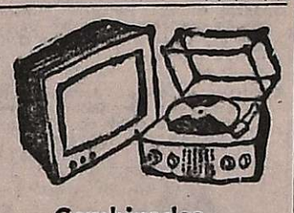

Combinados, Cambiadores y Televisores

A DOMICILIO sin retirar a taller reparamos televisores, combinados todas marcas. Trabajos garantidos. Atención inmediata. Técnicos especializados. - Revisación gratis. - Teléfono 240350.

5|5|C|138|10|5|D

A COLOCAMOS tubos TV nuevos y reparamos a domicilio, créditos hasta 8 meses. Teléf. 248066, Radiolux. Espejo 43. Talleres Garibaldi 374.

17|3|F|38427|Pte.

A DOMICILIO Elec-trogar T.V. Repara televisores, combinados, todas marcas. Tel. 255765.

24|4|C|083|15|5

EL TECNICO Alemán "no remienda" televisores pero le ofrece tres posibilidades: repararlo a conciencia, reconstruirlo a nuevo o cambiarlo financiado por un 0 kilómetro. Infórmese al T. 244229, de 9 a 13 horas.

4|5|C|438|11|5

Compras Varias

A AMITRANO - Martillero. Teléf. 247711. Aristides Villanueva 332, ofrezca muebles, antigüedades, maquinarias, artículos generales. Pagamos mejor. Anticipamos dinero.

9|6|F|12224|Pte.

A. SELLA Martilleros. Tel. 247447. Tiburcio Benegas 776, ofrezca muebles, artículos hogar, máquinas usadas. - Dinero en el acto.

11|2|F|36991|Pte.

A BENTURINO, Martillero. Teléf. 248730 y 244335. Av. Colón 669. Ofrezca muebles, antigüedades, artículos de hogar Anticipo dinero.

2|1|F|7828|Pte

A GARRAFAS 10 - 15, bicicletas, camas, colchones, roperos, aparadores usados. Teléfono 260875.

5|5|C|127|11|5

A TRAJES, sacos, pullovers, camisas, pantalones, ropas señoras, niñas. Colchones, bicicletas, valijas, transistores. Tel. 262324. - Guajardo.

5|5|C|097|9|5

COMPRO contado motores eléctricos, amoladoras, soldadoras, compresores, bobinados rápidos, San Martín 359. Las Heras.

4|4|C|593|1|6

COMPRO metales, chatarras, vehículos para desarme, hierro de construcción, Tel. 262172 ó 261743.

3|5|F|57347|25|5

CONTADO compro balanzas básculas, todo tipo cortadoras fiambre, picadoras de carne, sierras carniceras, estanterías metálicas. - Patricias Mendocinas 1222, Tel. 215239, Ciudad.

8|5|C|194|9|5

COMPRO máquina escribir Olivetti Lexikon 80, 160 espacios o más. 9 de Julio 2478, Ciudad. - Teléfono 254724.

9|5|C|421|9|5

COMPRO mesa de ping-pong. - Tel. 245532.

9|5|C|542|9|5

TELEVISOR tocadisco, grabador, cualquier estado. Colón 357 - Teléfono 243006.

8|5|C|127|13|5

TAMBORES vacíos 200 lts. retiro domicilio. Tel. 223100.

9|5|C|614|13|5

Ocupaciones Varias Pedidas

A. CAMIONEROS que viajen a Jujuy consultar por carga de regreso a Mendoza en "Thamara" Patricias 314, o en "Tucha" Constitución 360. Jujuy.

7|5|C|828|9|5

A EMPLEADO/A administración 1|2 día necesito, preferente estudiante secundario o jubilado - Montecaseros 2028 - Mza.

7|5|C|859|9|5

APRENDICES y obreros necesito, albañiles. Presentarse en obra. Florida 318, Villa Nueva.

8|5|C|005|11|5

AYUDANTES y medio oficiales; presentarse en obra. Florida 318. Villa Nueva.

8|5|C|005|11|5

APRENDICES de 15 a 16 años para taller metalúrgico necesitamos. Reconquista 1350 - Villa Hipódromo.

9|5|C|485|9|5

CARPINTEROS necesito oficiales y 1|2 oficiales. Miller 335, Dorrego.

8|5|C|162|11|5

CADETE c|bicicleta, Farmacia Roland. 9 de Julio 1636, Mza.

9|5|F|59265|9|5

EMPLEADA limpieza cama adentro, responsable con recomendación, pago buen sueldo. Tel. 246602.

6|5|T|2845|11|5

ENCOFRADORES y Ayudantes prácticos, necesito, obra República de Siria y San Juan al 500, Ciudad.

8|5|T|02946|9|5

EMPLEADO administrativo para importante empresa. Sueldo inicial $ 3.200. Imprescindible buen dactilógrafo, conocimiento fichero y tareas oficina en general. Antecedentes y referencias por carta manuscrita a Poste Restante Gerente Nº 36. Diario LOS ANDES.

0|5|F|59226|10|5

FARMACEUTICO/A se necesita 1|2 día tarde. Tel. 257573, después de 14 horas.

8|5|C|1 61|9|5

JUBILADO con experiencia en administración se necesita para cubrir cargo en Mendoza. Carta con antecedentes y foto reciente a Casilla de Correo 371 - San Juan.

9|5|F|59195|11|5

JOVEN de 16 años se necesita para atender público en laboratorio fotográfico. Presentarse de 10 a 12 en Reconquista 45. San José (frente a la terminal de ómnibus).

13|5|T|2764|13|5

NECESITO medio oficial mueblero. Pescadores 1147.

3|5|C|549|550|11|5|D

NECESITO palero para panadería. Tiburcio Benegas 959. G. Cruz.

8|5|T|02944|9|5

NECESITO lustradores de muebles. Pampa 3755 Villa Nueva - Gllén. - Tel. 260053.

8|5|T|2947|9|5

NECESITO oficiales pintores al duco y chapista. Bandera de los Andes 1507, San José.

8|5|T|2959|9|5|D

NECESITAMOS cadete c|carnet de conductor no mayor de 18 años Presentarse de 9.30 a 12 hs. José Vicente Zapata 192, Mza.

8|5|C|171|9|5

NECESITO cortador de carne. - Olascoaga y Jorge Newery, Cdad.

9|5|T|03007|10|5

NECESITO medio oficial mecánica automóviles. Vicente Zapata 69, frente terminal ómnibus. - Dorrego.

9|5|T|2998|10|5

NECESITO oficial chapista. Presentarse Francisco Alvarez esquina Lamadrid, Dorrego.

9|5|T|2994|9|5

NECESITO oficial pintor obra presentarse con ropa de trabajo desde las 9 hs. Cayetano Silva Nº 2689. Cdad.

9|3|C|561|9|5

NECESITO chicas. Adolfo Calle Nº 2714. San José.

9|5|C|580|9|5

NECESITO peinadora competente Paraguay 1679, Godoy Cruz.

9|5|T|02985|9|5|D

NECESITO armador para fábrica escobas, micro 13 "B". Tratar Florencio Sánchez 647 al lado cancha Arredondo - Guaymallén

9|5|C|491|9|5

NECESITO 2 aprendices adelantados, lustradores de muebles. - Martín Güemes 2720, Las Heras.

9|5|C|493|9|5

NECESITO urgente cortador de carne. Presentarse en Leonidas Aguirre 389.

8|5|C|403|404|9|5|AD

NECESITO medio oficial mecánico y aprendiz con bicicleta. - Sáenz Peña 1315.

8|5|C|461|462|9|5|AD

NECESITO empleada escritorio Escapes Montecaseros. Presentarse horario de comercio: Montecaseros 2122 - Ciudad.

9|5|C|341|9|5

NECESITO oficial mimbrero. Cangallo 2446 - Ciudad.

9|5|F|59317|9|5

PERITO MERCANTIL, con práctica y conocimientos generales, que sepa escribir bien a máquina, y manejar máquinas de calcular, horario fraccionado, mañana y tarde, para puesto por venir Estudio Contable. Poste Restante M.M. (13) Diario LOS ANDES.

9|5|C|648|9|5

PANTALONERA de medida, necesito. 9 de Julio 1589.

9|5|T|3000|9|5

PERSONAS ambos sexos, de 14 a 60 años que deseen ingresar a taller metalúrgico, mecánico o industrial o independizarse. Inscríbase curso básico acelerado, totalmente práctico de máquinas y herramientas. - Además cursos especiales de soldadura y tornería. Informes de 8 a 12 y de 15 a 19 horas en Fundación E.A.G. - Juan Gualberto Godoy 968 (alt. calle Dorrego al 500), Guaymallén.

9|5|F|59262|9|5

SE NECESITAN Señoritas buena presencia. Boite Cambalache 80 muy buen sueldo. Tratar Morón 80, desde 18.30 a 20.30 hs.

8|5|C|185|187|188|10|5|D

SE NECESITAN vendedores con furgón o furgoneta, para zona Gran Mendoza y alrededores. Lunes a viernes de 8 a 15 horas. Rev. de Mayo 2096. Villa del Parque, G. Cruz.

8|5|C|086|9|5

SE NECESITA oficial chapista calle Lisandro Moyano 95. Las Heras.

8|5|C|287|10|5

SE NECESITA un conjunto de música moderno, con equipo de voces para actuar en calle Belgrano 1693, Godoy Cruz. Micro línea 1-2 y 20. Plazoleta Barraquero dos cuadras por la izquierda. Presentarse de 15 a 22 hs.

9|5|C|594|9|5

SE NECESITA un vendedor/ra de libros. Presentarse Necochea 31 3er. Piso, Of. 9 de 10 a 12 horas.

9|5|C|418|10|5

SEÑORA o Srta. para dama de compañía. Sueldo, casa y comida. Garibaldi 239. Cdad.

9|5|C|519|9|5

"SPIMEL" Inmobiliaria necesita secretaria dactilógrafa, buena presencia. S. Lorenzo 231.

9|5|C|647|9|5

TEJEDORAS máquina Knittax o similar. Presentarse con muestras. Tucumán 262. Dpto. 1, Godoy Cruz.

8|5|C|261|9|5

VIAJANTES (3), respuestos automotores que deseen agregar algunos artículos, preferentemente radicados en la zona, San Luis, Mendoza o San Juan, antecedentes y actuación por correspondencia a: J. M. P. Morales 102, Las Heras, Mza.

9|5|C|632|11|5

OFRECIDAS

CONTABILIDAD, balances, sueldos. Organización I.V.A. Paso de los Andes 1524. Tel. 252730.

6|5|C|357|10|5

COLCHONERO a domicilio arreglo púlman y lana - garantía - Tel. 290840.

8|5|T|2918|10|5

CONTADOR chileno se ofrece. Llamar al Tel. 223579.

9|5|C|449|9|5

CASAMIENTOS: Solicite auto adornado e "Ingrid Novias". Catamarca 72. Consúltenos sin compromiso.

9|5|C|662|9|5

CONTRATISTA de viña se ofrecen, 3 personas incluido, tractorista o porsentaje. Suipacha 1314, Dorrego.

9|5|C|638|10|5

CHAPISTA con herramientas busca ubicarse o por tanto. Señor Pablo Fernández. Rioja 1844 - Dpto. 3.

9|5|C|435|10|5

DISPONGO medio día tarde con medio movilidad propio, económico. Poste Restante: A. L. (5), diario LOS ANDES.

8|5|C|078|9|5

ENCARGADO Finca ofrécese, conocimiento viña y chacra mucha experiencia. Terrada 5200, Perdriel - Luján.

9|5|C|393|9|5

INGENIERO constructor, chileno, 27 años, ofrece servicios profesionales a empresa constructora. Interesados ruego escribir a Pinto 1069, Concepción, Chile, a nombre de Eduardo Ayres M.

5|5|C|427|9|5

PULIDOR de pisos granito, mármol, O'Higgins 1655, G. Cruz.

9|5|C|605|12|5

SEÑORITA atiende enfermos de día o noche. Teléfono 253795.

7|5|C|779|11|5

SE OFRECE chofer joven, carnet particular para trabajar en horas de la mañana, hasta las 13 horas. Llamar al Tel. 221004.

9|5|T|2988|9|5

SE OFRECE alambrador profesional, con referencia. Tratar de 20.30 a 22 horas, Matienzo 585, Godoy Cruz.

9|5|C|588|9|5

SE OFRECE persona con vehículo para cobranza o corretaje. llamar teléfono 218417.

9|5|C|568|10|5

SE OFRECE chofer para taxi. Lisandro Moyano 422 - Las Heras.

8|5|C|432|433|9|5|AD

SE OFRECE albañil, prefiero Empresa, conocimiento planos. Teléfono 257138.

9|5|C|547|9|5

SEÑORA culta se ofrece para cuidar niños. T. 258446.

9|5|C|653|9|5

Ofrecidos Varios

EMPRESA NUEVA YORK

A DESTAPAR CLOACAS

Teléfono 246529

Reparo y limpio calefones en el día. Sopleteo de cañerías de agua caliente. Instalación estufas.

5|5|C|834|10|5

EMPRESA LOYOLA

DESTAPE DE CLOACAS Y PLUVIALES

Teléfono 217460

Plomería y cañerías, destape de cañerías de agua caliente y fría. - Sistema moderno. Atendemos domingos y feriados.

5|5|C|163|10|5

EMPRESA CENTRO

A DESTAPAR CLOACAS

Teléfono 255589

Desagües, reparación y limpieza de calefones. Destapo cañerías de agua caliente, plomería, gasista. Trabajos garantidos. Atendemos toda la provincia.

6|5|C|340|9|5

EMPRESA GODOY CRUZ

DESTAPAR CLOACAS

DE URGENCIA

Teléfono 227760

Atiendo: Luján, Maipú, Chacras de Coria. Destapo cañerías de agua caliente con equipos modernos. Plomería, limpieza de calefones y cocinas.

5|5|C|834|10|5

A DESTAPAR cloacas, desagües, calefones gas, plomería. "Trabajos garantidos". Tel. 250617

3|10|F|39365|Pte.

A COMPAÑIA Integral de Limpieza. Teléfono 220283. Pisos alfombrados, lavado alfombras sueltas, pulido, plastificado pisos madera, parquet, encerado pisos en general. Trabajos garantidos general. Equipos modernos. Trabajos garantidos. Rivadavia 956, G. Cruz Mendoza.

16|4|F|51098 Pte.

A DOMICILIO reparamos heladeras familiares, comerciales, lavarropas. Asesoramiento gratis. - Teléfono 260136.

7|9|F|25946|Pte.

A. DESAGOTE pozos y cámaras sépticas, destape cloacales, servicio, rápido. La Moderna - Tel. 243865.

24|4|C|033|24|3

A CALEFONES, plomero, gasista, lavarropas, cañerías, estufas, instalaciones. Precios razonables. Atención inmediata. T. 246434.

2|5|C|145|21|5

A DESTAPAR cloacas, artefactos sanitarios, gas, albañal, destape cañerías agua caliente y fría, reparaciones en general, trabajo garantizado. T. 215092.

5|5|C|102|24|5

A CALEFONES instantáneos y térmicos, cocinas, estufas, calefactores, instalaciones. P. Toso 691 T. 224305.

6|5|C|349|9|5

A DESTAPAR cañerías, cloacas y agua, albañiles, plomero, arreglo calefones gas. Tel. 223449.

6|5|C|431|4|6

A DESTAPAR cloacas y desagües pluviales. Tel. 247316.

7|5|C|860|9|5

A DESTAPES de cloacas y desagües pluviales y piletas de cocina. Teléf. 241024.

8|5|C|282|22|5

A PINTOR obra: Colocación cielorraso, lienzo, empapelado, Anexos, Teléf. 257324.

9|5|C|609|10|5

A IMPERMEABILIZACION arreglos toda clase de techos, pintura, cielorraso, garantía, financiación. Teléfono 291309.

9|5|C|482|15|5

ARREGLO de puertas, portones, cerradukras y fábrica de placares. Teléf. 249493.

29|4|T|2629|9|5

ARREGLO techos de zinc, canaletas, caños. Empresa Hércules, J. M. Estrada 152, L. Heras, Tel. 252411.

4|5|C|821|13|5

ALBAÑILERIA impermeabilización de techos con materiales 1ra. calidad. Garantizados. - Teléfono 226045.

8|5|C|169|10|5

ALBAÑIL techos trabajos generales d|albañilería, también d|urgencia. Capacidad seriedad. - Teléfono 250571.

8|5|C|174|9|5

ARREGLO muebles en general, puertas, ventanas, esmerada atención. Tel. 214279.

9|5|C|581|9|5

COLCHONERO a domicilio lana, pulíman, toldos arreglamos, camas estiramos elásticos. Teléfono 258860.

25|4|C|349|25|5

CIELORRASOS tarzopol, pintura, impermeabilización techos, empapelados, albañilería. Teléfono 245052. Lunes a sábado.

A DESTAPAR cloacas, artefactos sanitarios, gas, albañal, destape cañerías agua caliente y fría, reparaciones artefactos del hogar. Service garantido. - Tel. 240886.

5|5|C|481|9|5

A HELADERAS, lavarropas, termocalefones, servicio rápido, seguro, garantido. - Cayetano Silva 2938, C. Teléfono 250471.

6|5|C|597|4|6

A ELECTRICIDAD instalaciones, reparaciones, planos, service. Trabajos garantidos. Tel. 259539.

6|5|C|052|9|5

A BUEN desagote de pozo y destape cañerías, "La Higiénica", Brandsen 1344, Dorrego, Teléfono 291126.

8|5|C|072|6|5

A DOMICILIO reparaciones d|lavarropas, calefones instantáneos, cocinas, estufas. Especializado. Urgencias: 216496.

9|5|C|550|9|5

A DOMICILIO instalo, limpio y reparo cocinas, calefones, estufas, etc. Tel. 220734.

7|3|F|39502|Pte.

A DESAGOTE de pozos, limpieza de cámaras, Bº UNIMEV, M-6. C-18. Tel. 261745

11|3|F|40632|Pte.

A PLASTIFICAR, pulir, encerar piso: madera, pintar casas, plomería, gasista. Tel. 250482.

16|4|C|621|15|5

A DOMICILIO se ofrece plomero, servicio rápido. Tel. 257286.

5|5|C|099|9|5

A DOMICILIO se ofrece plomero, servicio rápido. Tel. 220322.

5|5|C|099|9|5

A DOMICILIO se ofrece plomero, servicio rápido. T. 259929.

5|5|C|100|9|5

A DESTAPAR cloacas, arreglo d|artefactos sanitarios, gas, albañal, destape d|cañerías agua caliente y fría, reparaciones en general, trabajo garantizado. T. 215092.

5|5|C|102|24|5

A CALEFONES instantáneos y térmicos, cocinas, estufas, calefactores, instalaciones. P. Toso 691 T. 224305.

6|5|C|349|9|5

A DESTAPAR cañerías, cloacas y agua, albañiles, plomero, arreglo calefones gas. Tel. 223449.

6|5|C|431|4|6

A DESTAPAR cloacas y desagües pluviales. Tel. 247316.

7|5|C|860|9|5

A DESTAPES de cloacas y desagües pluviales y piletas de cocina

REPFOR
REPUESTOS
FORD - PERKINS
EATON - FAE
ITUZAINGO 1876 - Tel. 258419

VENDO MI
FIAT 128
Modelo 1971
Ver: Colón 669 - Mza.
8 5 F 11597 9 5 D

ADMINISTRATIVOS
EMPRESA CONSTRUCTORA
—NECESITA—
Operador para máquina de Contabilidad
Secretaria Dactilógrafa
— Sueldo inicial $ 2.500,00.
— Horario discontinuo.
Administrativos para obras fuera de la Provincia
— Sueldo inicial $ 3.500,00.
— Vivienda y otros beneficios.
— Residencia permanente en obra.
Se requieren personas con óptimos antecedentes morales y laborales.
Escribir a Poste Restante Diario LOS ANDES R.C. (22), citando referencias, conocimientos y pretensiones.
9 5 F 59296 9 5

Artesanales
Chimeneas - Paneles - Escudos. - Labrados en Hierro - Cobre - Aluminio.
Trabajos exclusivos sobre diseños.
Nota de atracción en su hogar.
Pedir turno de 10 a 14 horas.
Telefono 247064

TRACTORISTA
Necesito
Con experiencia en operación de pala de arrastre y topadora A-DEUTZ 130. Trabajo en provincia de La Rioja. - Presentarse:
9 DE JULIO 1221
Viernes y sábado
8 5 F 58920 9 5

ORO ALHAJAS
COMPRO
Supero Cualquier Oferta
9 DE JULIO 1455 - OFICINA 3
(Frente Arteta)
5 5 C 110 11 5

OFICINA CENTRICA
Recepción y privado - Alforbrada - Muebles metálicos - Acondicionador de aire etc. - Vendo Urgente — TELEFONO 243828
RIVADAVIA 234 — MENDOZA
DANIEL ROMERA
9 5 F 59303 9 5

NECESITO 6 OBREROS
PRESENTARSE CON ROPA DE TRABAJO 8;30 Hs.
Joaquín V. González 1058 — Dorrego
8 5 C 645 8 5

VALIANT I
105.000 Kms. reales de fábrica, estado general una joya, únicamente de particular a particular PRECIO CONTADO $ 68.000. En cualquier horario. - Alvarez Condarco 1933 - San José. 9 5 C 662 10 5

CHALET
Vendo s/Avda. S. Martín, Barrio Escorihuela, 12 ambientes. Ideal vivienda, oficinas, clínica, residencial, restaurant. Informes, llaves: Guillermo Molina 415 - Dorrego.
9 5 C 641 9 5

VENDO DOS FAIRLANE
DE 8 Y 6 CILINDROS - CONTADO Y FACILIDADES
LLAMAR AL TELEF. 243397
9 5 F 59292 9 5

SE NECESITA ALQUILAR
FABRICA DE EMBUTIDOS
PREFERENTEMENTE CHICA
Llamar de 10 a 13 al 250066.
9 5 T 3014 9 5

Práctica Contable
Con experiencia y amplias referencias, se necesita. Acompañar datos y solicitar entrevista a: Poste Restante D. F. (9) - Diario LOS ANDES
9 5 C 492 10 5

FIAT 1500 FAMILIAR
1968 - Muy buen estado
Vende:
PECAS AUTOMOTORES
BUENOS AIRES 344
9 5 F 59234 9 5

TAPICERIA
Juegos de living, Sillas, Sillones y Automóviles Como Nuevos
TELEFONO 256781
3 5 C 407 12 5

RAMBLER AMBASSADOR 68
Chocado y arreglado. Listo para armar. - Vendo. - Paraguay 2409 — MENDOZA —
9 5 F 59300 9 5

EMPLEADO/A
PARA LIMPIEZA
— BUEN SUELDO —
Necesita Farmacia "Del Aguila"
SAN MARTIN 1299
Esq. LAVALLE
9 5 F 59225 9 5

Inmobiliaria GARIBALDI

DEPARTAMENTO céntrico interno, 1 dormitorio, living comedor, cocina, baño, patio, galería, con teléfono, todos los servicios, sup. 136 m2. total $ 23.000.000, 50 % al contado, saldo en cuotas mensuales.

CASA en 5ª Sección de 4 dormitorios, living comedor, dependencias de servicio, escritorio, sala de espera, garaje, patio, jardín. Contado y facilidades.

CASA en Barrio Parque de Godoy Cruz, 2 dormitorios, living comedor, cocina, garaje, galpón interno, patio, jardín, todos los servicios, calle asfaltada a 1 cuadra de Perito Moreno. Contado y facilidades.

PERMUTO finca de 50 Has. por casa confortable de categoría.

DEPARTAMENTO céntrico, frente a plaza, frontal, 3 dormitorios, living comedor, dependencias de servicio, patio, con o sin muebles. Vendo Contado y facilidades.

FINCA en Ugarteche con 57 Has. de muy buenas tierras, tanque australiano, herramientas, casa, galpón, pozo, sobre ruta, vendo por ausentarme del país, precio de oportunidad.

S/BOULOGNE Sur Mer y Mosconi vendo fracción indivisa de 1.572 m2. en condominio a $ 500 el m2.

EN EL ESTE, Rivadavia, inmueble libre de ocupantes, esq. Este de la plaza departamental, Lavalle y Moreno para construir edificio horizontal o el Gran Hotel, superficie 1.721 m2.

LOTE en pleno centro comercial de Uspallata 10 x 20 m2. total 5.000.000. Contado y facilidades.

SOBRE Avda. San Martín, casa 4 dormitorios, jardín, garaje, cochera, dependencias de servicio gran recepción, contado y facilidades.

PARA Boite o Restaurant de jerarquía internacional, agua y luz 1.600 m2. de superficie total y 400 m2. edificados, salón, vivienda para sereno, paredes curvas iluminación subterránea, jardines estilo griego, pista espectáculos, 5 baños lujosos y playas de estacionamiento, sobre ruta Panamericana, Chacras de Coria.

INMUEBLE para fábrica de conservas en la ciudad de San Martín, privilegiada ubicación, sup. cubierta con galpones tinglados 2.500 m2., posee 86 piletas en hormigón, para elaboración 500.000 kg. de aceitunas, caldera, pozo electrificado, derecho de regadío, agua corriente OSN, fuerza motriz, laboratorio, oficina con teléf. etc. Sup. total 5.000 m2.

GARIBALDI 464 - MZA.
TEL. 243397
9 5 F 59293 9 5

ORO
— COMPRO —
LA MEJOR COTIZACION
PLATA
LEANDRO ALEM 172
4 5 C 981 14 5

A PROPIETARIOS, alquileres 100% de seguridad. Evite problemas de cobranza, cobre puntual. Estas y otras ventajas le ofrecemos. Alquile por nuestro intermedio, ganará tranquilidad y seguridad. Visite nuestras oficinas, o solicite tasador sin compromiso. "Provivienda Inmobiliaria SRL". Perú 1214. Teléfono 218277 - 255813 - 258054.
2 5 C 161 31 5

A $ 8.500 Galpón 700 metros; cerrado; fuerza e Ciudad 4ta. "Provivienda" Perú 1214.
9 5 C 509 9 5

A $ 2.400 departamento c| teléfono cerca plazoleta Barraquero c|comedor c| comedor c|artefactos, dos dormitorios, terraza. Provivienda. Perú 1214.
9 5 C 509 9 5

EMPLEADO/A
PARA LIMPIEZA
— BUEN SUELDO —
Necesita Farmacia "Del Aguila"
SAN MARTIN 1299
Esq. LAVALLE
9 5 F 59225 9 5

Fray Junípero

Aunque Ud. No Lo Crea de Ripley

LINDOR COVAS — por WALTER CIOCCA

LOS PICAPIEDRAS — por HANNA BARBERA'S

PALABRAS CRUZADAS

por HOMERO ALFARO

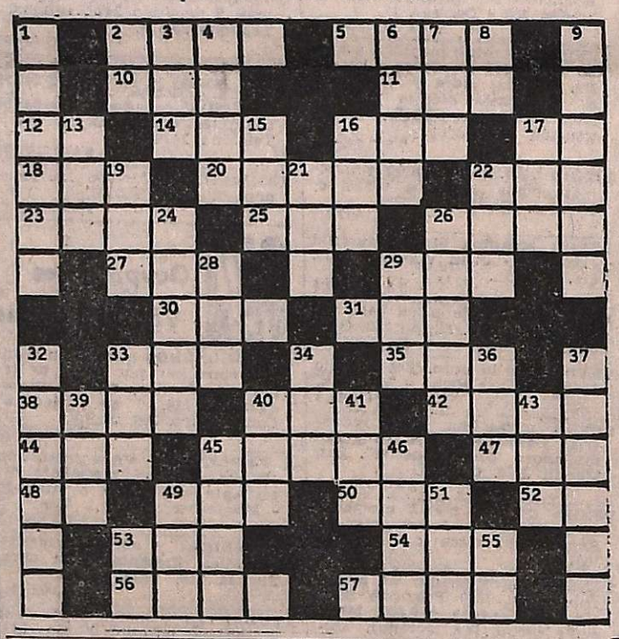

HORIZONTALES
2 Reputación.
5 Aguardiente.
10 En esta forma.
11 Del verbo ir.
12 Símbolo del galio.
14 Aquí.
16 Anillo.
20 Puesta de un astro.
22 Río de la Siberia central.
23 Precio.
25 Señora.
26 Río de Francia.
27 Yerno de Mahoma.
29 Ocre, color.
30 Nombre de mujer.
31 Hijo de Noé.
33 Terminación de participio.
35 Río de Francia.
38 Rango militar.
40 Astro luminoso.
42 Niño pequeño.
44 Medida de longitud.
45 Relativo a la vejez.
47 Voz expresiva del sonido que hace un golpe.
48 Prefijo que indica duplicidad.
49 Donaire.
50 Adipsia.
52 Del verbo oír.
53 Nómina.
54 Pronombre.
56 Dios del amor.
57 Peldaño de una escalera.

VERTICALES
1 Fuego que levanta llama.
2 Nota musical.
3 Asidero.
4 Mono de cola larga.
6 Helecho filipino.
7 Enojo ciego.
8 Del verbo ser.
9 Llamar a gritos.
13 Labra la tierra.
15 Adverbio de lugar.
16 Pronombre demostrativo.
17 Remate de una cosa.
19 Constelación boreal.
21 Señor.
22 Terreno comunal para pastos.
24 Que tiene alas.
26 Uno de los Apóstoles.
28 Diminutivo.
29 Donaire.
32 Concluir, terminar.
33 Del verbo ir.
34 Del verbo ser.
36 Cutis.
37 Muy malo.
39 Ave trepadora de México.
40 Terreno comunal para pastos.
41 Lirio.
43 Nave.
45 Del verbo salar.
46 Levanta anclas una embarcación del puerto.
49 Monja.
51 Número.
53 Nota musical.
55 Suroeste (Abrev.).

(La solución en la última página).

Avisos Clasificados

(Viene de la Pág. anterior)

Educacionales

ALUMNOS secundarios, universitarios preparamos t|materias, individualmente, única Metodología eficiente, asegurándoles exitosos exámenes, c|profesores especializados. San Martín 276, Ciudad. Tel. 246172.
7 5 C 878 21 5

PRIMARIOS y secundarios todas las materias e idiomas. También a domicilio. Teléfono 220511. 8 5 C 279 14 5

CLASES individuales: Matemática, Alemán, Inglés, Latín, Griego. Ituzaingó 2209, Ciudad.
8 5 C 114 11 4

MAESTRA da clases a domicilio. Tel. 218397.
7 5 909 11 5

REEDUCACION diferenciada gabinete psicopedagógico - Personal especializado Espejo 786 - 18 a 20 horas.
9 5 C 439 15 5

Préstamos e Hipotecas

CREDITOS hipotecarios y prendarios, amortizaciones mensuales, descuentos de documentos hipotecarios, saldo de precios y comerciales primera línea. Espejo 211|21, Mza.
19 4 C 433 19 5

COMPRO documentos hipotecarios, operación inmediata, Teléfono 225013.
8 5 F 52461 9 5

Ley 11867

LEY 11.867. — Se comunica que el señor Dante Alejandro Simón transferirá su negocio de lavadero Salmón, ubicado en calle Primitivo de la Reta Nº 1053, Mendoza, a la señora Jacinta García de De Miguel libre de pasivo. Reclamos, Gutiérrez 550, Mendoza. 6 5 C 280 10 5

LEY 11.867. — Ante Escribanía Maturano, tramítase transferencia libre pasivo, negocio Rotisería y Afines "Otto & Frida" funcionando calle Espejo 703 de Ciudad, propiedad Hugo Alfonso Audano, a favor Carlos Guillermo Arbet y Carlos Alberto Pavese. Reclamos en Escribanía, Bolsa de Comercio 328/9 de Ciudad. 6 5 C 285 10 5

LEY 11.867. — Se comunica al público en general, que el Sr. Antonio Espín, transfiere el Fondo de Comercio de "Mercadito", ubicado en calle Paso de los Andes Nº 605, de esta ciudad, al señor Domingo Soria. Reclamos en el mismo domicilio.
8 5 C 066 12 5

Academias

APRENDA peluquería, práctica 2 peinados diarios, hay modelos. San Juan 732. 8 5 C 083 17 5

Labores Femeninas

CORTINADOS de tela, fabricación, colocación, impecable terminación. Trabajos garantidos. - Teléfono 256564.
5 5 C 604 9 5

Foto Cine Grabadores

MURALES, color, retratos, publicidad, industriales hasta 60x100 cm. en color y blanco y negro en genral. Berutti 250 - Dorrego.
8 5 C 166 9 5

NIKKORMAT FTn objetivo 28 mm. 85-205 mm. 200 m. - Tel. 257237.
9 5 C 451 9 5

Compra y Venta de Libros

COMPRO y vendo libros secundarios, primarios usados. Tenemos Peuser 5º y 7º grado - Rivadavia 29 Librería "Martín Fierro".
9 5 C 507 13 5

Pensión y Piezas Amobladas

A ESTUDIANTES Sra. sola alojaría en su cómoda casa 3 ó 4 estudiantes de familias honorables - Laprida 877. Tel. 215738, Cdad.
8 5 C 142 9 5

ALQUILO pieza amueblada en casa familia. - Videla Castillo Nº 2627, Ciudad. 8 5 C 115 11 5

ALQUILO habitación amueblada con derecho a cocina, teléfono. José Federico Moreno 1386.
8 5 C 185 10 5 D

ALQUILO habitación a 2 señoritas honorables. Buenos Aires 225 Planta Baja.
8 5 T 02966 9 5

AMOBLADA habitación matrimonio solo derecho cocina casa de familia pleno centro. Teléfono 240762.
8 5 T 02976 9 5 AD

ALOJAMIENTO pleno centro, agua caliente, teléfono, casa respectable, estudiantes, empleados, matrimonios, mensuales. Rivadavia 68.
9 5 C 514 9 5

ALOJAMIENTO a caballero a cuadra San Martín. Lavalle 385. G. Cruz. 2 5 F 52490 10 5

ALQUILO pieza amoblada señoritas. Pleno centro casa familia 700 Ley. San Martín 2117. Ciudad. 9 5 C 467 10 5

ALOJAMIENTO con o sin pensión en casa de Flia. a Srtas. o Sras. Mitre 2632 (ciudad).
9 5 C 649 650 10 5 D

CASA familia, doy pensión una o dos señoritas. Laprida 1040. Dorrego. 8 5 C 238 9 5

DOY hospedaje a compartir a joven honorable. Entre Ríos 245. Dpto. B. Ciudad.
9 5 C 457 9 5

EN PLENO centro alojamiento caballeros, desde $ 20 diarios. Montecaseros 1571, T. 251548.
8 5 T 2931 10 5 D

HOTEL Catini habitación con baño a estables, alquilamos con derecho a cocina. 25 de Mayo 733, Ciudad.
8 5 T 2934 10 5 D

RESIDENCIAL ofrece alojamiento pensión completa y media pensión. Atendemos clientes de comedor. Rivadavia 985. G. Cruz. 7 5 F 52434 10 5

SEÑORA culta, alquila 1 habitación amueblada, c|ropa, a 2 damas o caballeros. Tel. 222870.
9 5 F 52505 9 5

VIANDAS calidad acreditada. Ferroviarios Argentinos 384 y de 17 a 20 hs. Tel. 251881.
2 5 C 269 11 5

VIANDAS a domicilio, $ 30.000 comida casera. A. Villanueva Nº 217. - Ciudad. Tel. 245954.
7 5 C 831 11 5

Arriendos y Cambios

A PROPIETARIOS que desean alquilar con absoluta seguridad, se dirigen a nuestra oficina desde hace muchos años. Usted no debe arriesgarse. Antes de ofrecer su propiedad consúltenos gratuitamente. José Federico Moreno (h), ex director de la Cámara de Alquileres. San Lorenzo 332. Teléfono 249745.
3 5 C 628 12 5

A $ 3.800, casa s|Dorrego, totalmente amueblada. José Federico Moreno (h). San Lorenzo 332.
9 5 C 599 9 5

A $ 1.900, departamento Barrio Cano; planta baja, José Federico Moreno (h). San Lorenzo 332.
9 5 C 599 9 5

A $ 4.000 gran local (2 ambientes) cerca City Bank. José Federico Moreno (h). San Lorenzo 332.
9 5 C 599 9 5

A $ 3.500, departamento céntrico frontal; 3 ambientes y dependencias. José Federico Moreno (h). San Lorenzo 332.
9 5 C 599 9 5

A $ 2.300, departamentito calle S. Martín; 1 ambiente y dependencias. José Federico Moreno (h). San Lorenzo 332.
9 5 C 599 9 5

A $ 3.300 amplio y lindo departamento - Nuevo céntrico 1 comedor 2 dormitorios c|placares - cocina c|artefactos. - Provivienda Perú 1214.
9 5 C 509 9 5

ALQUILO lote cerrado con 1 habitación y un galponcito, 120 m2., sobre Avda. San Martín, Las Heras, c|2 e|vehículos, $ 900 Inf. J. Cecco, Colón 617, Mendoza, T. 243330.
8 5 F 58901 9 5

ALQUILO: Para empresa o individualmente, 10 oficinas c|toilette, estrenar, frente plaza San Martín. Canizo Puebla, Rivadavia 757, Tel. 247949.
8 5 F 58951 9 5

ALQUILO casa en Bº SUPE, Godoy Cruz, 3 dormitorios, living comedor, cocina, baño, patio y cochera, jardín. $ 350.000. Vicente Torres, Colón 241. 1er. piso. Ofic. 6. Tel. 249325.
9 5 F 59338 9 5

ALQUILO a propietario casa 2 ó 3 dormitorios, ciudad o G. Cruz, pago hasta $ 400.000 T. 214316.
9 5 C 630 9 5

ALQUILO pieza grande ventana a la calle, piso madera, puede cocinar, céntrica $ 1.200. Martillero: Alvarez después de las 9. Teléfono 244541.
9 5 C 544 9 5

ALQUILAR necesito casa 3 dormitorios living - comedor - baño instalado patio y demás comodidades pago de $ 3.500 hasta 4.000 adelanto 6 meses de alquiler. Zona San José - Villa Nueva - Gllén muy buena garantía. Dirigirse al Tel. 250760.
9 5 C 319 10 5

ALQUILAR departamento uno o dos ambientes Gran Mendoza. - Tel. 250085.
9 5 C 132 9 5

ALQUILO departamento céntrico con dependencias de servicio. $ 350.000. Zuloaga 749. Teléfono 245896.
9 5 C 615 9 5

ALQUILO departamento tres dorm. edificio Kolton, $ 400.000, Martillero, 291802.
9 5 C 658 9 5

ALQUILO, departamento pleno centro, tres dormitorios placares, dependencias, t|servicio, teléfono, 2 baños. 350.000 mensuales. Inmobiliaria Acevedo, - Galería Ruffo, Loc. 13, Teléfono 254313.
9 5 F 59268 10 5

ALQUILO a profesional, oficina p| centro, 2 ambientes, teléfono, $ 300.000, Teléf. 214316, Av. España 1248, 4º P. Of. 57.
9 5 C 630 9 5

DISPONGO en peluquería de damas ½ salón con vidriera, para negocio o industria. Matienzo 1186, San José, T. 240350.
8 5 C 198 10 5

DUEÑO alquila departamento amoblado p|temporada, 3 dormitorios l|comedor. s|Lavalle 256. Tel. 215943.
9 5 C 541 18 5

DUEÑO alquila departamento céntrico, ciudad, living, 1 dormitorio. Teléfono 247261.
9 5 C 577 9 5

EMPRESA petrolera necesita alquilar casa o dto. s|intermediarios - Tel. 253853.
7 5 F 58765 9 5

LOCAL c|teléfono, baño, transfiero e|ciudad. José Federico Moreno 1575.
9 5 C 563 10 5

LUJAN alquilo departamento céntrico, living, comedor, 2 dormitorios, baño, cocina, t|servicio. $ 3.000. Sánchez. San Martín 56. Tel. 980403, Luján.
9 5 F 59274 9 5

MARTILLERO necesita compartir escritorio. Referencias a satisfacción. Pje. Rte. (13) Diario LOS ANDES. H.
8 5 C 241 9 5

MATRIMONIO solo necesita urgente alquilar departamento en Ciudad o alrededores. Hasta pesos 2.500. Referencias, garantía. Teléfono 258270.
8 5 C 175 9 5

MEDICO necesita alquilar casa o departamento en zona Este (San Martín, Junín o Rivadavia). Amplias referencias. Pago hasta $ 3.500. Tratar en San Lorenzo 444 ,sexto piso. Dpto. 79 o al teléfono 240221.
8 5 C 281 9 5

NECESITO alquilar casa o departamento 2 ó 3 dormitorios. Preferentemente Godoy, Bº Bancario. Doy excelentes garantías. Tel. 222405. Ingeniero Medina.
7 5 T 2911 10 5

NECESITO alquilar casa antigua, galpón o salón p|depósito, zona céntrica. T. 247102. 10 - 13.30 - 15 - 18.
8 5 C 193 9 5

NECESITO alquilar departamento o casa antigua, céntrico. P. Mendocinas 1071. Oficina 7. Tel. 245146.
9 5 F 52518 9 5

NECESITO alquilar departamento en centro ó 5ª Sección, sin intermediarios. 2 dormitorios, con tel., pago hasta $ 300.000. Colón 241. 1er. piso. Ofic. 6. Teléfono 249325.
9 5 F 59337 9 5

PROXIMO a la feria de Guaymallén, necesito alquilar departamento o casa chica. Pago hasta $ 150.000. Teléf. 251611.
8 5 T 2971 9

PIDALQUILA departamento céntrico de categoría con teléfono. T|Salta 1467. Tel. 251929.
9 5 C 545 9 5

SALON oficina necesito alquilar en Av. San Martín entre Barraquero y Chacabuco, Godoy Cruz Teléf. 224808.
9 5 T 03009 9 5 D

TOMO en alquiler, departamento un ambiente amoblado en gran Mendoza contestar poste restante. LOS ANDES A.N. (14).
9 5 C 548 10 5

Servicio Doméstico Pedidos

"A" EMPLEADAS necesito m|día, t|día, c|adentro, b|sueldos. "España". España 1683. T. 259168.
5 5 C 129 9 5

A EMPLEADAS con o sin retiro de Mendoza o interior, sueldos hasta $ 200.000. Morón 284. T. 291104.
5 5 C 475 10 5

A VARIAS empleadas c|adentro necesito, una p|Buenos Aires. - Agencia. Salta 1587.
5 5 C 789 9 5

A BUENAS empleadas chilenas y argentinas $ 80.000, $ 150.000. - Urquiza 127. Teléfono 250726.
5 5 C 952 9 5

"A" NECESITO empleada cama adentro con referencias. Tratar Montevideo 645. 8 5 C 277 9 5

A EMPLEADA cama adentro con referencia s|lavado ni planchado, entienda cocina $ 150.000 m|n. Avda. España 1190 - 1º piso Dep. 15 de 10 a 12 y 15 a 19 Hs.
8 5 C 210 9 5

A EMPLEADA 8 a 15. Para limpieza, Víctor Hugo 35, Godoy Cruz.
8 5 F 52470 9 5

A EMPLEADA cama adentro necesito, $ 1.000, s|cocina, 9 de Julio 1067, 2º piso, Dpto. 3.
9 5 C 613 9 5

A NECESITO mucama cama adentro, preferible chilena. Tratar 11 e|adelante. Residencial Florida. San Luis 263. Cdad.
9 5 C 571 10 5

A EMPLEADA cama adentro, sin cocina departamento chico, mayor 18 años. Sáenz Peña 1776. Dpto. 3. Tratar 13 a 17. Godoy Cruz.
9 5 C 472 9 5

A EMPLEADA cama adentro. Matrimonio solo. Con referencias. Espejo 637. Cdad.
9 5 C 459 9 5

A EMPLEADA limpieza de 8 hs. a 15.30, referencias y documentos, Callejón Ortiz 431, Cdad. (por Rufino Ortega, esq. Martínez de Rosas), Teléf. 243132.
9 5 C 623 9 5

CASA médico, necesita empleada c|adentro, cocina sencilla y consultorio, con ref. José Fco. Moreno 2760.
8 5 C 170 9 5

COCINERA, mucama o s|servicio general, matrimonio s|hijo, hasta $ 300.000. Perú 1089.
9 5 C 575 9 5

CHICA, atender 2 nenas, todo el día. Alvarez Condarco 1443, V. Hipódromo.
8 5 C 251 9 5

CHICA para limpieza y atención dos niños se necesita por medios días. Buen sueldo. España 234. Mendoza.
9 5 C 458 9 5

DOMESTICA cama adentro. Referencias. Tratar. San Lorenzo 303. De 16 a 20 hs.
9 5 C 337 9 5

EMPLEADA necesito medio o todo el día, limpieza únicamente - Buen sueldo Lugones 6095 y Cabildo Bº S. Ana - Gllén.
8 5 C 218 9 5

EMPLEADA competente se necesita medio día en Las Heras - Llamar al Tel. 256836.
8 5 T 2950 9 5

EMPLEADA para Capital Federal, matrimonio solo. Alsina 130. Dorrego. Gllén. Tel. 227050.
8 5 C 294 9 5

EMPLEADA entienda cocina otros quehaceres, cama adentro, para dos personas. Sueldo 1.200, teléfono 220510, San Martín 535, Godoy Cruz.
8 5 F 52472 9 5

EMPLEADA limpieza 8 a 12.30, San Martín 535, Godoy Cruz.
8 5 F 52474 9 5

EMPLEADA cama adentro 4 personas mayores, para limpieza solamente, con referencias, Boulogne Sur Mer 2123, ciudad.
9 5 T 02993 9 5

EMPLEADA doméstica necesito de 8.30 a 18 hs. a la tarde, cuidado de niños únicamente. Imprescindible, tener referencias. sueldo 100.000. Tratar por la mañana en Marcos Sastre 1253. 2º Barrio Empleados de Comercio. G. Cruz.
9 5 C 464 10 5

EMPLEADA c|adentro con 4 horas libres de tarde. Llamar de 9 a 14. Tel. 240830.
9 50 T 02983 10 5 D

EMPLEADA sin lavado ni planchado, 4 mayores casa chica. Santa Cruz 470. Barrio Bombal. Tel. 244277.
9 5 T 02979 9 5 D

EMPLEADA servicio doméstico necesito ½ día tratar Roberto Ortiz 1210. Villa Hinódromo.
8 5 T 02980 9 5 AD

EMPLEADA cama adentro sin lavado, sin planchado ni cocina sueldo $ 130.000 Bra. de los Andes 3403. V. Nueva.
9 5 T 02982 10 5 D

EMPLEADA ½ día. Tratar: Renato Della Santa 2078. Godoy Cruz, después de las 16 horas.
9 5 C 440 9 5

EMPLEADA c|adentro con referencias atender matrimonio no lava ni plancha $ 120.000 necesito Montevideo 487.
9 5 C 562 9 5

LEA esto marque el 292497 y encontrará trabajo en el acto.
8 5 T 2974 9 5

MUCAMA, lavado, planchado, cama adentro, buen sueldo. General Paz 453. Ciudad.
9 5 C 656 10 5

NECESITO empleada con o sin retiro para cocina sencilla. Espejo 724. Ciudad.
20 4 T 02673 13 5

NECESITO empleada cama adentro. Vicente Gil 519. T. 248406.
8 5 T 02970 9 5

NECESITO empleada doméstica medio día, barrio SUPE, teléfono 290556.
8 5 T 2936 9 5 D

NECESITO cocinera medio día - Referencias - Tél. 221199 de 17 a 20 horas.
8 5 T 2960 9 5

NECESITO señora con o sin retiro limpieza lavado y planchado buen sueldo. Cayetano Silva 2716. Cdad.
9 5 T 02986 9 5

NECESITO empleada 14 a 18 años cuidar bebe y mucama cama adentro, tratar: Echeverría 1845. G. Cruz. Tel. 290587.
9 5 T 02978 10 5 D

RESIDENCIAL necesita empleada Necochea 766. Cdad.
8 5 T 02984 9 5 AD

OFRECIDOS

A EMPLEADAS seleccionadas "Agencia España". Seriedad y garantía. España 1683. - Teléfono 259168.
5 5 C 129 9 5

A BUENAS empleadas seleccionadas y garantizadas, solicítelas. - Morón 284 - Teléfono 291104.
5 5 C 475 10 5

A 2 RIOJANA y mucamo c|adentro, c|enfermo, señorita tarde o mañana, mensual o p|horas. - Teléfono 242368.
9 5 C 575 9 5

AGENCIA Bombal ofrece cama adentro y medio día. Excelentes. Teléf. 292497.
8 5 T 2974 9 5

CONFIE su pedido empleada "Agencia 9 de Julio". Seriedad, responsabilidad. Tel. 256564.
5 5 C 604 9 5

EMPLEADAS en el acto se ofrecen, una p|Buenos Aires. - Salta 1587.
5 5 C 789 9 5

OFRECESE señora p|lavado, planchado o limpieza. H. Yrigoyen 332, B. Gomensoro, Villa Nueva.
9 5 C 392 9 5

SEÑORA ofrécese lavado y planchado. Congreso de Tucumán 227 Luján.
7 5 C 793 9 5

SE OFRECE una señora y una chica para servicio domésticos cama adentro calle Granaderos de San Martín 1821. Barrio Belgrano. Guaymallén.
9 5 C 452 9 5

VARIOS

A ARREGLOS y limpieza calefones, cocinas, estufas, plomería y gas en Gral. T. 250827.
6 5 C 348 12 5

Casas Rodantes y Embarcaciones

CASILLA rodante "Anahí" compro - Tel. 226047.
8 5 C 397 11 5 AD

LICITACIONES

MINISTERIO DE ECONOMIA
CORPORACION EMPRESAS NACIONALES
YACIMIENTOS PETROLIFEROS FISCALES
ADMINISTRACION MENDOZA

LICITACION PUBLICA
AM. Nº 1.176

AMPLIACION CANCHA PELOTA A PALETA CLUB Y.P.F. - ADMINISTRACION GODOY CRUZ - MZA.
APERTURA: Día 2 de Junio de 1975, a las 12 horas, en calle Salta 672 - Godoy Cruz - Mza.
VALOR DEL PLIEGO: $ 100.-.
8|5|F|11582|17|5|D

MINISTERIO DE ECONOMIA
Corporación
Empresas Nacionales
YACIMIENTOS
PETROLIFEROS FISCALES
Administración Mendoza

LICITACION PUBLICA
AM./Nº 1.168

Provisión y ejecución del sistema de alumbrado perimetral de zona industrial. Luján de Cuyo. Administración Mendoza.
Apertura: Día 23 de mayo de 1975 a las 11 horas, en calle Salta 672, Godoy Cruz, Mendoza.
Valor del pliego: $ 100.00.
29|4|F|11345|9|5

INTERVENCION FEDERAL EN MENDOZA
MINISTERIO DE HACIENDA
DIRECCION DE COMPRAS Y SUMINISTROS

Llámase a LICITACION PUBLICA para el día y horas que seguidamente se detallan, con los motivos y destinos que se expresan:

Apertura: 30 de Mayo de 1975.

A LAS: 9.30 Hs. - **LICITACION PUBLICA Nº 86**
MINISTERIO DE BIENESTAR SOCIAL - Dirección Centros de Salud: 100.000 Kgs. de leche entera en polvo y 20.000 Kgs. de leche maternizada.

A LAS: 10.00 Hs. - **LICITACION PUBLICA Nº 87**
ESTACION TERMINAL DE OMNIBUS: Materiales eléctricos.

A LAS: 10.30 Hs. - **LICITACION PUBLICA Nº 88**
POLICIA DE MENDOZA: Cubiertas y cámaras.

A LAS: 11.00 Hs. - **LICITACION PUBLICA Nº 89**
MINISTERIO DE GOBIERNO: Uniformes y equipos p/verano.

Las listas detalles y Pliegos de Condiciones, se encuentran a disposición de los interesados en esta DIRECCION DE COMPRAS Y SUMINISTROS, sita en Palacio de Gobierno - Cuerpo Central - 2do. Piso - MENDOZA.

9|5|F|59138|9|5

Municipalidad de Gral. San Martín
LICITACION PUBLICA
EXPEDIENTE Nº 1230 O. de S. 75

Llámase a Licitación Pública para el 23-5-1975 a las 11 horas a efectos de convenir la adquisición de 14.950 litros de leche anuales, para servicio de desayuno del personal administrativo y personal obrero afectado a trabajos insalubres.
Requerir pliego de condiciones en oficina de compras y suministros.
Gral. San Martín - (Mza.) - Mayo 1975
7|5|F|58795|11|5

MINISTERIO DE ECONOMIA
CORPORACION DE EMPRESAS NACIONALES
YACIMIENTOS PETROLIFEROS FISCALES
ADMINISTRACION MENDOZA

LICITACION PUBLICA
AM Nº 1.178

RECUPERACION PETROLEO EN AREAS BARRANCAS, TUPUNGATO Y VIZCACHERAS DE LA ADMINISTRACION MENDOZA.
APERTURA: Día 30 de Mayo de 1975, a las 11 horas, en calle Salta 672 - Godoy Cruz - Mza.
VALOR DEL PLIEGO: $ 100.00.
9|5|F|11633|18|5|D

MINISTERIO DE ECONOMIA
CORPORACION DE EMPRESAS NACIONALES
YACIMIENTOS PETROLIFEROS FISCALES
ADMINISTRACION MENDOZA

LICITACION PUBLICA
AM Nº 1.177

Proyecto, provisión parcial y montaje de una Linea de Transmisión de Energía de 66 Kv. entre Bajo Río Tunuyán y Subestación Nº 1 Area Vizcacheras - Administración Mendoza.
APERTURA: Día 3 de Junio de 1975, a las 11 horas, en calle Salta 672 - Godoy Cruz - Mza.
VALOR DEL PLIEGO: $ 100,00.
9|5|F|59112|18|5

BANCO DE MENDOZA
LICITACION Nº 38/75 - 249
PROVISION CON DESTINO A LOS EQUIPOS DE COMPUTACION DE LOS SIGUIENTES ELEMENTOS:

— 1.000 Empalmadores "Machos" para cintas magnéticas.
— 1.200 Empalmadores "Hembras" para cintas magnéticas.
— 150 Cintas de carro para impresora Burroughs B-321 (vertical format tape 1,62" x 22,58").
— 500 Cintas reflectivas para cintas magnéticas.

APERTURA: Día 30 de Mayo de 1975 a las 11,00 horas.
PLIEGOS E INFORMES: Departamento de Compras y Licitaciones - Casa Matriz - Gutiérrez 51 - Subsuelo - Mendoza.
8|5|F|58878|10|5

BANCO DE MENDOZA
LICITACION Nº 39/75 - 250
ESTANTES METALICOS SISTEMA ANGULAR MODULAR A INSTALARSE EN EL 2º PISO DEL BANCO DE MENDOZA DEPARTAMENTO DE COMUNICACIONES

Llámase a licitación para la provisión y colocación de estanterías metálicas sistema angular modular, a instalarse en el 2º Piso del Edificio de calles San Martín y Gutiérrez, con destino al Dpto. de Comunicaciones.
APERTURA: 21 de Mayo de 1975, a las 10.30 horas.
PLIEGOS E INFORMES: Dpto. de Compras y Licitaciones: Gutiérrez 51, Sub Suelo, Mendoza.
8|5|F|58922|10|5

DIRECCION PROVINCIAL DE VIALIDAD DE LA RIOJA
SEGUNDO LLAMADO A LICITACION PUBLICA

FECHA DE APERTURA: 22 de Mayo de 1975 - 11 horas.
OBRA: Pavimentación Ruta Provincial Nº 28.
TRAMO: San Ramón - El Portezuelo.
TIPO DE OBRA: Básica y tratamiento bituminoso superficial doble.
LONGITUD: 35,500 Kms.
PLAZO DE EJECUCION: 24 meses.
PRESUPUESTO OFICIAL BASE: $ 29.073.710,10.
PRECIO DEL PLIEGO DE CONDICIONES: $ 1.000,00 a retirar de la Repartición, de lunes a viernes, de 6 a 13 horas.

LA RIOJA, Abril 30 de 1975
HECTOR NICOLAS FUENTES
Jefe Despacho
8|5|F|58390|15|5

MINISTERIO DE ECONOMIA
CORPORACION EMPRESAS NACIONALES
YACIMIENTOS PETROLIFEROS FISCALES
ADMINISTRACION MENDOZA

LICITACION PUBLICA
AM/Nº 1.175

PROYECTO, MONTAJE Y PROVISION PARCIAL DE MATERIALES PARA LA AMPLACION EN 5.000 KVA. DE LA SUBESTACION Nº 1 DEL AREA VIZCACHERAS, ADMINISTRACION MENDOZA.
APERTURA: Día 2 de Junio de 1975, a las 11 horas, en calle Salta 672 - Godoy Cruz - Mza.
VALOR DEL PLIEGO: $ 100.-.
8|5|F|58823|17|5

MINISTERIO DE ECONOMIA
CORPORACION DE EMPRESAS NACIONALES
AGUA Y ENERGIA ELECTRICA
LICITACION PUBLICA Nº 87/75

"Provisión parcial y montaje de elementos electromecánicos y construcción de obras civiles, para las estaciones transformadoras "Alto Verde" y "Tres Porteñas" (Provincia de Mendoza).

— **PRESUPUESTO OFICIAL: $ 14.300.000**
— **VALOR DEL PLIEGO: $ 1.000**
Es obligatoria su compra.

FECHA APERTURA: 1º de Julio de 1975, hora 12

Consulta y retiro de pliegos: OFICINA DE LICITACIONES del Departamento Compras y Suministros, Bmé Mitre 784, 2º Piso, Oficina 203, Capital Federal todos los días hábiles de 12 a 17 horas.

Lugar de Apertura: SALA DE LICITACIONES de esta Empresa, Bmé. Mitre 784, 2º Piso, Oficina 202, Capital Federal.

PLAN TRIENAL PARA LA RECONSTRUCCION Y LIBERACION NACIONAL.
7|5|F|58674|12|5|A

MINISTERIO DE ECONOMIA
CORPORACION DE EMPRESAS NACIONALES
AGUA Y ENERGIA ELECTRICA
EMPRESA DEL ESTADO
GERENCIA EXPLOTACION REGIONAL CUYO
Licitación Pública Nº 5/75

Llámase a LICITACION PUBLICA para el día 30 de Junio de 1975, a las 11 horas, por la contratación de los trabajos con provisión total de materiales y equipos necesarios, para ejecutar las obras civiles y electromecánicas de ampliación Central Hidrotérmica Salto de la Loma - Dpto. Jáchal - Pcia. de San Juan - Proyecto Nº 4920/73.

PRESUPUESTO OFICIAL: $ 1.520.044,10.
PLIEGOS E INFORMES: En Mendoza: Oficina de Compras - Avda. San Juan Nº 470. En San Juan: Oficina de Compras - Rioja Nº 223 (Sur).
VALOR DE LA DOCUMENTACION: $ 200,00 (Doscientos Pesos).
Obra del Plan Trienal para la Reconstrucción y Liberación Nacional.
9|5|F|59161|13|5

BANCO DE MENDOZA
LICITACION Nº 40/75 - 251

Provisión y colocación de 115 m2. aproximadamente de piso de goma liso o veteado en la sala de radio del Banco, ubicada en el 2do. piso del edificio San Martín y Gutiérrez.

APERTURA: Día 28 de Mayo de 1975, a las 11 horas.

PLIEGOS E INFORMES: Departamentos de Compras y Licitaciones, Gutiérrez 51 (Subsuelo) - Mendoza (Casa Matriz).
9|5|F|59204|11|5

MINISTERIO DE ECONOMIA
Corporación de Empresas Nacionales
Yacimientos Petrolíferos Fiscales
YACIMIENTO MENDOZA

LICITACION PUBLICA Nº 1.169
Adquisición: Materiales de Construcción y Sanitario.
Apertura: 30 de Mayo de 1975 a las 10.30 hs.

LICITACION PUBLICA Nº 1.170
Adquisición: Válvulas esclusas y Globo de Bronce
Apertura: 30 de Mayo de 1975, a las 11.30 hs.

LICITACION PUBLICA Nº 1.171
Adquisición: Inhibidor de Corrosión
Apertura: 2 de Junio de 1975, a las 10.30 hs.

LICITACION PUBLICA Nº 1.172
Adquisición: Trajes de abrigo.
Apertura: 30 de Mayo de 1975, a las 12.30 hs.

LICITACION PUBLICA Nº 1.173
Adquisición: Empaquetaduras para Bombas Varias
Apertura: 2 de Junio de 1975 a las 11.30 hs.

LICITACION PUBLICA Nº 1.174
Adquisición: Omnibus para 23 pasajeros
Apertura 2 de Junio de 1975 a las 12.30 hs.

PLIEGOS: Administración Mendoza - Salta 672, GODOY CRUZ (Mza.)
VALOR DEL PLIEGO: $ 20,00
2|5|F|11500|11|5-D

GOBIERNO DE LA INTERVENCION FEDERAL EN MENDOZA
MINISTERIO DE OBRAS Y SERVICIOS PUBLICOS
Dirección Provincial de Vialidad
LICITACIONES PUBLICAS

Llámase a licitación pública para los días y horas abajo indicados, con motivo de:

Expte. Nº 186—OS—T—1975
26 de Mayo de 1975, a las 10,00 hs.
Adquisición de cubiertas y cámaras con destino a maquinarias y Automotores de la repartición.

Expte. Nº 905—OS—C—75
27 de Mayo de 1975, a las 10,00 hs.
Provisión en obras de agregados pétreos y agua con destino a mejoramiento mediante enripiado de calles del Dto. Este - Departamento Rivadavia.
Valor de la carpeta: $ 450,00

Expte. Nº 904—OS—C—75
28 de Mayo de 1975, a las 10,00 hs.
Construcción de obras de arte menores en los departamentos Las Heras, Lavalle y Guaymallén. Dto. Norte.
Valor de la carpeta: $ 300,00

Expte. Nº 1113—OS—C—1975
30 de Mayo de 1975, a las 10,00 hs.
Provisión de agregados pétreos y arena para sellado con destino a reparación de pavimentos.
Valor de la carpeta: $ 200,00

Apertura de propuestas, ventas de carpetas e informes en Oficina de Compras, de la D.P.V., sita en calle Carlos W. Lencinas s|n. Parque Gral. San Martín - Mendoza.
8|5|F|58907|9|7

DIRECCION PROVINCIAL DE VIALIDAD DE LA RIOJA
SEGUNDO LLAMADO A LICITACION PUBLICA

FECHA DE APERTURA: 15 de Mayo de 1975 - 11 horas.
OBRA: Pavimentación Ruta Provincial Nº 29.
TRAMO: El Portezuelo - San Antonio.
TIPO DE OBRA: Tratamiento bituminoso doble.
PRESUPUESTO: $ 64.323.786,26.
LONGITUD: 30,934 Kms.
PLAZO DE EJECUCION: 30 meses.
PRECIO DEL PLIEGO DE CONDICIONES: $ 1.000,00.
Para adquisición del Pliego, dirigirse a Tesorería de la Repartición, de lunes a viernes, de 6 a 13 horas.

LA RIOJA, Abril 30 de 1975
HECTOR NICOLAS FUENTES
Jefe Despacho
8|5|F|58882|15|5

Cena de tenistas diferida para el sábado 17

La Asociación de Padres Pro Tenis Juvenil, informó que la cena anunciada para mañana en la sede del Mendoza Tenis Club, fue diferida para el sábado 17. Se llevará a cabo en dependencias del Jóckey Club Mendoza.

Guillermo Vilas se impuso en Munich

MUNICH, 8. (Télam-EFE) — El argentino Guillermo Vilas se clasificó para los cuartos de final del torneo internacional de tenis de Baviera con puntaje para el Gran Prix al imponerse al checoslovaco Frantisek O. Pala por 7-6 y 7-6.

Vilas jugará mañana con el alemán Harold Elschembroich que hoy derrotó al colombiano Iván Molina por 6-2 y 6-1.

Metropolitano

Los árbitros de fútbol ratificaron la huelga

No retirarán las designaciones hasta el próximo domingo a las 24

BUENOS AIRES, 8 (NA). — El secretario de prensa de la Asociación Argentina de Arbitros, Juan Rolando, informó esta noche que alrededor de 200 miembros de la entidad, reunidos en asamblea, resolvieron mantener las medidas de fuerza anunciadas esta semana, que incluyen un paro de actividades de los árbitros hasta la hora 24 del domingo próximo.

La medida está contenida en un comunicado que expresa: "La Asociación Argentina de Arbitros, por unanimidad ha resuelto: mantener la medida de repudio por lesión física y moral ocasionada al árbitro Jorge Aníbal Alvarez".

El señor Rolando explicó que "de esta manera se mantiene el paro dispuesto oportunamente hasta el domingo a las 24 horas". Agregó que "esta medida no va en contra de nadie, sino que se trata de un repudio a la ola de escándalos deportivos registrados en las canchas de fútbol".

Por su parte, el asesor legal del gremio de los árbitros argentinos, doctor Jorge Canfalonieri, manifestó que "en caso de que la AFA resuelva hacer jugar los partidos con jueces contratados en otras ligas, esto se lo impide el convenio colectivo de trabajo que liga a la AFA y la Asociación Argentina de Arbitros".

Esta noche se supo que la AFA resolvió hacer jugar los partidos de primera B, programados para el próximo martes 13 y los de primera A, el miércoles 14.

Clausuraron la cancha de Newell's

BUENOS AIRES, 8 (Télam). El Tribunal de Disciplina Deportiva de la AFA resolvió esta noche clausurar provisionalmente la cancha de Newell's Old Boys a raíz de los incidentes acaecidos el domingo pasado en oportunidad del partido con Ferro Carril Oeste.

Por el mismo expediente fueron suspendidos por cuatro fechas los jugadores Armando Capurro y José L. Pavoni, de Newell's, acusados de agraviar al árbitro Jorge Alvarez. La entidad rosarina deberá presentar su descargo en el lapso de cinco días y mientras dure la clausura de su cancha, deberá jugar como local a 80 km. como mínimo, de la ciudad de Rosario.

Asimismo, el titular de Ferro Carril Oeste, Santiago Leyden, fue invitado (textual) a prestar declaración el martes próximo, a las 18.

Otras sanciones

BUENOS AIRES, 8 (Télam). Al margen de la clausura de la cancha de Newell's Old Boys y las suspensiones de los jugadores Capurro y Pavoni, de la entidad rosarina, el Tribunal de Disciplina Deportiva de la AFA dispuso aplicar las siguientes sanciones:

—Cuatro partidos a: Daniel Killer y Juan Burgos (Rosario Central); y Daniel Logatto (Bánfield).

—Tres encuentros a: Agustín Balbuena (Independiente), Francisco Cibeyra (Atlanta), Rubén Flotta (Bánfield) Adolfo Américo (Sarmiento) y Roberto Viola (Def. de Belgrano).

—Dos cotejos por ser reincidentemente amonestados a: Héctor Arregui (F.C.O.), Franco Frassoldatti (Estudiantes de La Plata) y Alberto Cardaccio (Racing). También dos partidos a: Rubén Tamagni (Platense) y Juan Dos Santos (Lanús).

—Un match por cuatro amonestaciones a: Antonio García Ameijenda (Estudiantes de La Plata), Oscar Gómez (Nueva Chicago) y Fermín Rivero (Comunicaciones). También fue suspendido una fecha Oscar Fornari (Vélez Sársfield).

—Fueron amonestados, podrán jugar: Carlos Morete (River Plate) y Jorge Benítez (Boca Juniors).

Vóleibol

Mendoza se impuso a Tucumán y Formosa

FORMOSA, 8 (Télam). — Los seleccionados de Capital Federal de damas y caballeros lograron fáciles triunfos en los cotejos correspondientes a la rueda final del Campeonato Argentino de Vóleibol.

El equipo femenino superó a Tucumán por 3 a 0 e idéntico resultado conquistó el conjunto masculino frente a Buenos Aires.

Los resultados generales fueron los siguientes:
Capital Federal venció a Provincia de Buenos Aires por 3 a 0. Mendoza a Tucumán, por 3 a 1 y Santa Fe a Córdoba, por 3 a 0. (Estos dos últimos cotejos finalizaron esta madrugada).

Rueda Consuelo: San Juan venció a Chaco, por 3 a 1 y Córdoba a Santiago del Estero, por 3 a 0.

Femenino: rueda final

Mendoza venció a Formosa, por 3 a 0; Santa Fe a Santiago del Estero, por 3 a 1, y Capital Federal a Tucumán, por 3 a 0.

Rueda Consuelo: Chaco superó a Córdoba, por 3 a 1, y Provincia de Buenos Aires a San Luis, por 3 a 1.

Tabla de posiciones

Masculino: Capital Federal, 3 puntos; Santa Fe, 3; Córdoba, Mendoza y Tucumán, 1; Prov. de Buenos Aires, 0.
Femenino: Capital Federal, 3 puntos; Santa Fe, 3; Formosa, Mendoza y Tucumán, 1; Santiago del Estero, 0.

Hoy, boxeo en San Juan

SAN JUAN. — Esta noche, en el Estadio Central del Parque de Mayo, en festival organizado por el Pugil Club Raúl Landini, habrán de enfrentarse a 10 asaltos el sanjuanino Hugo Quinteros y el mendocino "Quebracho" Rodríguez, militantes ambos en la categoría peso pesado, en el combate central de la reunión. Además, en la pelea preliminar de semifondo, también de carácter profesional, el liviano júniors sanjuanino Eduardo Acosta combatirá con el cordobés Julio Andrada, a seis rounds de 3 por 1, boxeador este último que se inicia de esta manera en el campo rentado.

En la noche del miércoles rindieron satisfactoriamente la prueba de estado reglamentaria, los boxeadores profesionales del festival de esta noche, quienes contaron con la aprobación de las autoridades de la Comisión Municipal de Box.

Tanto el combate entre Quinteros y Enrique "Quebracho" Rodríguez (este último estuvo actuando hasta hace poco tiempo en los Estados Unidos y viene de ser derrotado por fuera de combate en Mendoza, por Pablo Castellino) como la de Acosta - Andrada, han despertado gran expectativa, por lo que seguramente mucho público se dará cita esta noche para presenciar el espectáculo.

A cinco rounds, de 2 por 1, combatirán el sanjuanino José Núñez (Club Landini) y el cordobés Raúl Baca, en la categoría mosca.

La pelea entre Hugo Quinteros y Enrique "Quebracho" Rodríguez será valida a los efectos de las selectivas que a nivel de promotores se están realizando en todo el país a los efectos de ubicar un boxeador que ocupe la corona nacional de los pesos completos que le fuera retirada oportunamente a Oscar "Ringo" Bonavena.

De acuerdo a lo manifestado por los promotores sanjuaninos, en caso de que el invicto local gane esta noche al mendocino, se le concertará un combate para el mes próximo frente a Pablo Castellino, que está considerado número 1 en el ránking argentino de la categoría.

Regularidad

Informó el Automóvil Club Mendoza que el próximo domingo se realizará la segunda competencia por el Campeonato Mendocino de Regularidad año 1975, con la clásica prueba "Vuelta El Carrizal". Se regirá por el reglamento general de regularidad, serán directivos de la competencia los señores Alfredo y Hugo Crocco. El cierre de las inscripciones y el posterior sorteo se efectuarán en la sede social a partir de las 20.30

"Linares"

Murialdo venció a Atenas por 52 a 46

Se disputó en las instalaciones de Andes Talleres, la segunda fecha final del torneo de básquetbol denominado "Pedro Linares", para veteranos.

En el primer encuentro Yacimientos Petrolíferos Fiscales venció a Jorge Newbery por 45 a 42. Gran triunfo petrolero que tras ir perdiendo en la primera fracción, remontó el marcador en la segunda parte y ganó en gran final.

En el partido de fondo la representación de Leonardo Murialdo derrotó al elenco de Atenas por 52 a 46. Partido de trámite muy disputado y por momentos conversado y con acciones rudas. En el primer tiempo las acciones fueron parejas, marcación de zona de ambos equipos. Ataques en base a la media distancia, donde esta etapa terminó 24 a 22 favorable a Murialdo.

En el segundo período, el postrer ganador con más tranquilidad y reteniendo la pelota llegó con acierto debajo del tablero "apache", ventajas que al final redundaron en su victoria. Por su parte Atenas no claudicó, pero el desorden y la nerviosidad conspiró en su juego, en especial en los lanzamientos libres.

Justo triunfo de Murialdo, que tuvo en Ferro y Santiago la eficacia y sapiencia necesaria para alcanzar tan importante victoria que lo pone a un paso de la obtención del torneo.

Equipos

Atenas (46): O. Alvarez 12, J. Pérez 17, M. Durante 3, C. Pereyra 12, W. Pedemonte (formación inicial); J. Linares 2 (capitán), J. Fabrizio, D. Canizzo. Director Técnico: Felipe Fabrizio.

Leonardo Murialdo (52): C. Moretti 12, A. Santiago 10, J. Alcalde, F. Villafañe 2, A. Ferro 16 (capitán) (formación inicial); V. Ampuero 12, R. Ramponi, C. Villafañe, W. Lucero. Director Técnico: Juan Zuin.

Arbitros: Pedro Merlo y Juan Delgado.
Recaudación: $ 1.000.

Edictos Judiciales

EDICTO. — Caja de Seguro Mutual Ley 1828, cita cinco (5) días beneficiarios Arturo Díaz para reclamos derechos seguro mutual. - Antonio Eduardo Schillagi, Director Gerente, Caja de Seguro Mutual. 7|5|C|742|11|5

EDICTO. — Caja de Seguro Mutual Ley 1828, cita cinco (5) días beneficiarios Evangelina Quiroga Molina o María Evangelina Clara Filomena Quiroga Molina para reclamos derechos seguro mutual. - Antonio Eduardo Schillagi, Director Gerente, Caja de Seguro Mutual. 7|5|C|604|11|5

EDICTO. — Dr. Fernando Romano, Juez Décimo Tercer Juzgado Civil, hace saber que por autos Nº 70.164 se ha dictado auto de apertura concurso preventivo de "Florenza, Alberto, domicilio 25 de Mayo 310 Godoy Cruz; síndico Antonio Balaguer, domicilio Pampa Nº 167 Ciudad. Intímase acreedores para formular pedido de verificación hasta treinta días de la fecha de publicación del último edicto en domicilio sindicatura. Junta de acreedores: 1º de agosto de 1975, nueve treinta horas, sede del tribunal, 2º Piso - Palacio de Justicia. La Junta se realizará con los acreedores que concurran. - Oscar Balmes, Secretario. 7|5|C|592|11|5

EDICTO. — Caja de Seguro Mutual Ley 1828, cita cinco (5) días beneficiarios Luis Mossino Riquelme para reclamos derechos seguro mutual. - Antonio Eduardo Schillagi, Director Gerente, Caja de Seguro Mutual. 6|5|C|443|10|5

EDICTO — Juez Civil Rivadavia cita herederos y acreedores de Blanca Mercedes Farejas comparendo veintisiete de mayo próximo once horas. Autos 327. 6|5|F|58614|10|5

EDICTO. — Caja de Seguro Mutual Ley 1828, cita cinco (5) días beneficiarios Arturo Caprera Monzón para reclamos derechos seguro mutual. Antonio Eduardo Schillagi, Director Gerente Caja de Seguro Mutual. 6|5|C|422|10|5

EDICTO. — Segundo Juzgado Civil, San Rafael, cita a Juan Alberto Salinas, sus herederos o concursos, a estar a derecho en el juicio que por posesión veinteañal, le sigue Bernardo Serna sobre una fracción ubicada en calle Costa de los Médanos, Lote 48 del Distrito Las Malvinas, constante de 5 hectáreas, 9.366 mts.2. que lindan al N.: con Segundo Carvajal; al S.: Toribio Serna; al E.: Calle Pública y al O.: Toribio Serna. Expte. Nº 14.867. - Los interesados deberán presentarse dentro de los diez días posteriores a la última publicación. - Héctor Dick Ulloa, Secretario. 21|4|F|54501|12|5|A

EDICTO — Juez Tercer Juzgado Civil, cita herederos y acreedores de Francisco Muszynski, comparendo doce de junio próximo, doce horas. Arnaldo Andrés Frigerio, secretario. 25|4|C|302|23 5-A

EDICTO. — Juez Quince Civil, cita herederos, acreedores: Juan Núñez, comparendo: Mayo nueve, doce horas. Expte. 37.811. - Rodolfo H. Puebla, Secretario. 28|4|C|282|9|5

EDICTO. — Juez Décimo Cuarto Juzgado Civil, cita y emplaza herederos y acreedores de: "María del Carmen de la Cabeza Soriano", comparendo veintiuno mayo próximo, doce horas. Autos Nº 35.178. - Felipe A. de la Rosa C., Secretario. 28|4|C|342|9|5|A

EDICTO. — Juez 16º Civil - autos 38.878 - "Guidarelli Roberto - Sucesión" - cita y emplaza herederos y acreedores comparendo Catorce de mayo próximo once horas. Secretario Alberto Sacchi. - Alberto J. Sacchi Yori, Secretario. 28|4|C|301|9|5|A

EDICTO. — Juez Cuarto Civil, cita herederos y acreedores de: José Antonio Juan Lupiañez, comparendo, quince de mayo próximo a las doce. - Susana M. Durán, Secretaria. 28|4|C|346|9|5|A

EDICTO. — Juez Noveno Civil cita emplaza herederos acreedores de Fermina Cejas de Gutiérrez y Cristóbal Gutiérrez comparendo Trece mayo próximo nueve horas. Expte. 101626. - Juan Gutiérrez Casabe, Secretario. 28|4|C|774|9|5|A

EDICTO. — Juez Primer Juzgado Civil, San Rafael, cita herederos y acreedores de Carlos Ernesto Candela, audiencia veintitres de junio próximo, nueve horas. - Oscar Suárez, Secretario. 28|4|F|56145|9|5|A

EDICTO. — Juez Quinto Civil autos Nº 73.737 "Aguilar Adolfo A. c|Juan Carlos Echaire división condominio" notifica demandado Juan Carlos Echaire fs. 81 resolvió declarar la cuestión de puro derecho. María E. Ayora, secretaria. 30|4|C|634|9|5|A

EDICTO. — Segundo Juzgado Civil, Tercera Circunscripción Judicial, cita herederos y acreedores de Antonio Vicente Portioli, comparendo herederos y acreedores veintiséis de mayo próximo once horas. Esc. Act. Pedro José Messina, Secretario. 2|5|F|56935|14|5|A

EDICTO. — Cuarto Juez Civil cita herederos y acreedores de Amalia Benita Giménez de Hidalgo comparendo trece de mayo próximo doce horas. Autos 68.981. - Susana M. Duran, Secretaria. 5|5|C|144|13|5|A

EDICTOS. — Juez Quince Civil cita herederos, acreedores: María Luisa López de Sabatini, comparendo: Mayo veintiséis, doce y treinta expte. 37.919. - Rodolfo N. Puebla, Secretario. 5|5|C|623|15|5|A

EDICTO — Juez Civil General Alvear cita y emplaza herederos y acreedores Antonio Enrique Cano, audiencia diecinueve de mayo próximo diez horas. Alberto de Mattos Marcal, Secretario. 5|5|F|57621|14|5|A

EDICTO. — Juez 16º Civil - autos 38.984 - "Barea Ana María de Santa Ambrosio - Sucesión Testamentaria" cita y emplaza herederos y acreedores comparendo Diez de Junio próximo once horas. Secretario: Pablo Alberto Rinaldi. 7|5|C|602|19|5|A

EDICTO. — Juez Décimo Primer Juzgado Civil, Expte. 107.992, cita emplaza interesados Sucesión Ana Nudelman de Grinfeld audiencia veintiócho mayo próximo once horas. 7|5|C|603|19|5|A

EDICTO. — Segundo Juzgado Civil, Tercera Circunscripción Judicial, cita herederos y acreedores de Amado o Amado José Melaj, comparendo veintiséis de mayo próximo, nueve horas. Esc. Act. Pedro José Messina, Secretario. 7|5|F|58585|19|5|A

EDICTO. — Caja de Seguro Mutual Ley 1828, cita cinco (5) días beneficiarios María Esther González Vda. de Nava para reclamos derechos seguro mutual. Antonio Eduardo Schillagi, Director Gerente, Caja de Seguro Mutual. 9|5|C|427|13|5

EDICTOS. — Juez Sexto Juzgado Civil, Secretaría Seis, notifica a Ines de la Purísima Manriquez y Monserrat Barbe, que en autos Nº 81331 "Tillar Suhel José c|Inés de la Purísima Manriquez y Ot. Div. de Cond." dictose sentencia que dice: "Mendoza, abril 26 de 1975. Autos y Vistos:... Y Considerando:... Resuelvo: I - Declarar disuelto el condominio que sobre el bien inmueble ubicado en Segundo Pasaje Corti Nº 753/61 de Ciudad, e inscripto en el padrón Territorial al Nº 5505 en el Municipal Manzana 392, Parcela 11 y en el Registro Público en el 1º 31, fs. 881F Sección Oeste, correspondía a Monserrat Barbe, Inés de la Purísima Manriquez y Suhel José Tillar en proporción de 50% para la primera y el 25% a cada uno de los restantes condóminos. II - Declarar la indivisibilidad del mismo debiendo continuarse el procedimiento como ejecución de sentencia. III - Imponer las costas por el orden causado (arts. 35 y 36 del CPC) difiriendo la regulación de honorarios hasta tanto obren en autos elementos para practicar la misma (art. 9 ley 3641). Regístrese y notifíquese. Fdo.: Luis César Salassa. Juez". Alberto J. Sacchi Yori. Secretario. 9|5|C|438|9|5

EDICTO — Juez Sexto Juzgado Civil en autos Nº 80173 "Olmos Jorge E. C|Miguel Montilla y OTS. Ejec: Camb.", requiere de pago a Miguel Montilla de ignorado domicilio, por la suma de seis mil pesos con más la de mil ochocientos pesos presupuestada provisoriamente para intereses y costas. Cítase para defensa al demandado por seis días y conmínasele por la fijación de domicilio legal, todo bajo apercibimiento de ley. Arts. 21, 74/75 C.P.C. Firmado: Dr. Luis César Salassa Juez. Alberto J Sacchi Yori, Secretario. 9|5|C|337|13|5|A

EDICTO. — Juez Tercer Juzgado Civil General Alvear cita herederos y acreedores de Vicente Pelleriti, audiencia veintitres de mayo próximo once horas". - Alberto de Mattos Marcal, Secretario. 9|5|F|59133|21|5|A

EDICTO. — Segundo Juzgado Civil, Tercera Circunscripción, cita herederos y acreedores de Juana María Sánchez de Sánchez, comparendo cuatro de junio once horas. - Esc. Act. Pedro José Messina, Secretario. 9|5|F|59128|23|5|A

EDICTO. — Juez Segundo Civil, cita herederos acreedores: Gildo Scopel Comparendo veintiuno de mayo; doce horas. Expte. Nº 99.239. Mendoza 5 de mayo de 1975. - Eduardo O. Giménez B. - Secretario. 9|5|C|242|21|5|A

EDICTO. — Juez Segundo Civil, cita herederos acreedores: Piñeiro de Frutos María del Rosario, comparendo: tres de junio próximo once horas. Expte.: 102.253. Mendoza, 7 de Mayo de 1975. Eduardo O. Giménez B. - Secretario 9|5|F|52454|21|5|A

EDICTOS. — A herederos de Carlinda Amanda Silva, cita Caja de Jubilaciones y Pensiones de Mendoza, reclamar derecho Pensionario, bajo apercibimiento legal. Expediente Nº 61.S-50. Dr. Pedro Sin, Asesor Letrado. 9|5|C|798|13|5

MINISTERIO DE ECONOMIA
CORPORACION DE EMPRESAS NACIONALES
AGUA Y ENERGIA ELECTRICA
EMPRESA DEL ESTADO
GERENCIA EXPLOTACION REGIONAL CUYO
DIVISIONAL MENDOZA
LICITACION PUBLICA Nº 7/75

Llámase a LICITACION PRIVADA para el día 19 de Mayo de 1975 a las 10 horas, por el alquiler de un inmueble destinado a oficina del Distrito San Martín y vivienda del señor Jefe, ubicado dentro del éjido municipal de la Ciudad de San Martín (Mza.) y los siguientes límites: Norte, calle Belgrano; Sur, calle Albuera; Este, calle 9 de Julio y Oeste, calle Alte. Brown, según detalle y características insertas en pliego.
PLIEGOS E INFORMES: Oficina de Compras - Avda. San Juan Nº 470 - Mendoza. DOCUMENTACION: Sin cargo.
9|5|F|59124|11|5

SEGURO de CAUCION
PARA OBRAS PUBLICAS
ASESORESE EN:
Organizadora RUMBOS
SU RUMBO EN SEGUROS
9 de Julio 1189 - 1º Piso - Mza. - Tel. 240429 - 246876

CORREO ARGENTINO Mendoza
Concesión Nº 47/Dto. 85
Tarifa Reducida
Concesión Nº 228
Franqueo a Pagar

LOS ANDES

MENDOZA — Viernes 9 de Mayo de 1975

Año XCIII — Núm. 30.

Novedades del fútbol

San Martín tras Ghiso, Fornari e Irigoyen

Reaparecería Eusebio Ibáñez

En los "Azules" se producirá el domingo la reaparición de Eusebio Ibáñez que esta semana se reincorporó a las prácticas y que trabajó con toda normalidad, incluso en la víspera en que se hizo fútbol. Ingresaría en su función habitual y en remplazo de Waldemar Nicoletti que ya se desvinculó de la entidad. Se nos informó que el propio Ibáñez manifesto encontrarse en buen estado y que su deseo es jugar para recuperar el ritmo que ha perdido y volver a tener continuidad en la primera. Hoy Independiente hará nuevamente fútbol y se confirmará su reaparición.

Ausencias en Boca

Varias ausencias en Boca Júniors, para su partido del domingo frente a Independiente. Por encontrarse suspendidos no serán de la partida Donato y Rossi. El otro ausente será Julio Zárate, que está a préstamo y que no será incluido ante el club al que pertenece. La comisión directiva "Xeneise" decidió en el transcurso de una reunión especial respetar el compromiso contraído con los "Azules" y por esa razón no actuará Zárate. El dirigente Romero, oficialmente, indicó: "Respetamos la palabra dada a Independiente y por un motivo ético no lo incluiremos". Hoy Sará dará a conocer los remplazantes de Rossi, Donato y Zárate.

La formación del "Globito"

En Huracán Las Heras se esperaba el regreso del técnico Ontiveros, que viajó a Buenos Aires por razones particulares, para confirmar la formación que actuará mañana ante Deportivo en cancha de Andes Talleres en la apertura de la octava fecha. Por encontrarse suspendidos no pueden jugar Giardini (le quedan tres partidos) y Cáceres. Ontiveros era esperado anoche.

Gestiones del "Globito"

Los dirigentes de Huracán Las Heras, Enrique Lieberman y Miguel De Bellis, ya regresaron de Catamarca donde realizaron gestiones para reforzar el equipo de la entidad. Se supo que hubo una firme tratativa por un defensor de apellido Barrera y por un delantero, cuyo nombre no se reveló. Oficialmente se informó que no se gestionaron los pases de Brizuela y Jalil, como se había comentado extraoficialmente.

Maipú sin cambios

Deportivo Maipú no presentará variantes mañana al enfrentar al "Globito" de Las Heras, único invicto del certamen. Jugará el mismo equipo que en la última fecha venció a Independiente Rivadavia. Es decir: Schoenfeld; Aversa, Romano, Spitalieri y Luis Hernández; Reveco, Alberto Garro y Pedro Palazzo; Muñoz, Laméndola y Ferrari.

Oscar Ramón Fornari, según una versión estaría en los planes de Atlético San Martín que desea reforzar su ofensiva. El técnico Jorge Julio y el dirigente Aitor Cenci viajarán el lunes a Buenos Aires.

Domínguez, confirmado

En forma oficial confirmó el club Atlético Argentino la adquisición, a préstamo hasta fin de año, de Rodolfo Antulio Domínguez. El futbolista concurrió ayer a la Liga para finiquitar los aspectos reglamentarios de su pase luego de haber actuado el año pasado en Central Norte de Salta. De cualquier modo no debutará el domingo, ya que no se encuentra aún en óptimo estado físico y por la atendible razón de que necesita familiarizarse con sus nuevos compañeros. La idea, según se supo, una vez que Domínguez esté en condiciones de jugar, sería incluir a Suárez de centrodelantero para darle mayor potencia al ataque. De cualquier modo frente al "Lobo", el domingo, actuará la misma formación de la fecha anterior. No reaparecerá aún Alfredo Lucero, que en la fecha anterior actuó en la cuarta división, en razón de que presenta un tirón.

Talleres: Sigue Santana

Ya está confirmado el equipo de Talleres para el domingo. Se advierte la inclusión como titular de Juan Rafael Santana que al ingresar ante el "Globito" en reemplazo de Daruich le dio más movilidad al medio campo "Azulgrana" Con todo acierto el técnico Garro lo confirmó como titular Las otras novedades de Talleres son las reapariciones del marcador de punta José Pericole y del puntero izquierdo Ramón Federico López. Pericole se recuperó de una lesión, mientras que Sánchez superó la molestia que le produjo la extracción de una muela antes del partido con Huracán.

Interés por Escudero

De muy buena fuente se supo que el club Godoy Cruz insistiría ante Luján por el pase del defensor Juan Carlos Escudero. Una versión indicaba que el "Expreso" había ofrecido a Paiva en trueque por Escudero. Ahora otra sería la propuesta, que podría incluir una suma de dinero. Lo cierto es que la directiva "Bodeguera" se reunió el miércoles a la noche con el técnico "Tito" Ortiz y que allí surgió la necesidad de reforzar el equipo antes que se produzca el cierre del libro de pases. Escudero estaría en la nómina de los codiciados. La preocupación del técnico y los dirigentes es reforzar el equipo.

Vuelve Oscar Gómez

El puntero, Atlético San Martín, presentará un cambio al enfrentar el domingo, en gran partido ,a Andes Talleres. Será la inclusión como puntero derecho de Oscar Gómez, que de esa manera reaparece en la formación base. A raíz de ello Fernando Fachetti ingresará como centrodelantero en reemplazo de Juan Víctor Guzmán, que irá al banco. Continúan suspendidos Gramari, Dubrowszczyck (también lesionado) y Eduardo Maryllack, por lo que siguen en el equipo Chacón, Zuvialde y Santiago Maryllack.

Eusebio Ibáñez, reaparecería el domingo en el ataque "Azul", recuperado de la lesión que le impidió actuar en los últimos compromisos de su equipo. Durante el curso de esta semana practicó sin problemas y desea jugar.

Viaja Jorge Julio

Acompañado por el dirigente Aitor Cenci, viajará el lunes a Buenos Aires el técnico "Albirrojo" Jorge Julio. El viaje se realiza ya que ambos harán gestiones para reforzar el equipo principalmente en la ofensiva. Julio es amigo personal de Labruna, Menotti, Pizzutti y Zubeldía, con los que conversará para recoger asesoramiento sobre posibles compras. Una versión indica que serán números puestos y que es muy factible que se procure contratar, entre otros, a Fornari, Irigoyen y Ghiso. Este último sin puesto en River. Lo concreto sería un número nueve y un once.

El equipo del "Lobo"

Aún sin confirmación oficial, se cree que ante Argentino jugaría en Gimnasia la misma gente del triunfo sobre Palmira por 5 a 0. Se confía en la recuperación de Oscar Enrique Haack, con un pequeño golpe en la rodilla, para que pueda ocupar su función. La novedad es que Benítez, al igual que Guayama, bastante restablecidos ambos, practicaron en forma más liviana que el resto del plantel. La otra novedad es que Juan de Dios González ya cumplió las siete fechas de suspensión que tenía.

Agasajan a Luis Bolognesi y Alberto Ortiz

La "Unión Azul Renovadora" ofrecerá esta noche una demostración a dos recordadas figuras de Independiente Rivadavia, Luis Bolognesi y Alberto "Mariposa" Ortiz. Se les ofrecerá una demostración a las 21 de hoy en el Club Alemán.

El torneo de primera "B"

Fueron designadas las canchas para la fecha inaugural del campeonato de primera división "B", que comenzará el próximo domingo. Este es el detalle: Leonardo Murialdo vs. Rodeo del Medio, Luzuriaga vs. Colonia Furlotti, Ciclos Club Lavalle vs. Mayor Drummond, en cancha de Boca Júniors; Deportivo Guaymallén vs. Fray Luis Beltrán, en cancha de J. Newbery; Chacras de Coria vs. Platense de San José, en cancha de Luján Sport Club y San Roque vs. Jorge Newbery. Los cotejos de primera división comenzarán a las 16 y los de 4ª a las 14.

Carnets del periodismo deportivo

El Círculo de Periodistas Deportivos de Mendoza recordó que han caducado las credenciales de 1974 de libre acceso a las canchas, por lo que recomendó a sus socios que pueden pasar a retirar las correspondientes a este año en la sede de la entidad, locales 15 y 16 del edificio Kolton de Avenida España 1057, Ciudad, en el horario de 17 a 20, de lunes a viernes.

Se destacó que es indispensable estar al día en el pago de las cuotas societarias; como asimismo, que para aquellos que aún no hayan realizado el trámite de renovación el plazo vencerá indefectiblemente el 15 del corriente.

Final de cadetes se juega hoy

Se disputará hoy en el estadio del Club General San Martín la final de cadetes año 74 que organizó la Asociación Mendocina de Básquetbol. A partir de las 20 se enfrentarán los equipos de Andes Talleres vs. Israelita Macabi.

Se informó también que los torneos de cadetes y juveniles 1975 que tenían programada su iniciación mañana y el domingo, han debido suspenderse por falta de árbitros.

Cuadrangular

SAN RAFAEL. — El Sportivo Balloffet organiza para el domingo la disputa de un torneo reducido de fútbol, del cual tomarán parte los representativos de Cuadro Benegas, Cuadro Nacional, Constitución y la entidad de la margen del río Diamante.

Este torneo cuadrangular de carácter amistoso, es organizado con miras a preparar los equipos, que próximamente intervendrán en el certamen 1975 de primera "B". El primer cotejo comenzará a las 14.

Esta noche en Mitre 1771

Ortiz y Camoranesi en un gran festival

Llegó el día. Como lo decíamos ayer, se terminaron las palabras. No importa ya que uno de los hombres grite abiertamente: "Pobrecito mi rival, no durará ni tres asaltos", o el otro replique: "A ése se le termina el invicto". Eso quedó en las palabras dichas, en el prólogo promocional de todo enfrentamiento. Hoy son los hechos. Hoy Mario Ortiz y Ricardo Camoranesi tendrán que decir arriba del ring sus verdades pugilísticas.

Mario Ortiz tendrá que ratificar todo lo bueno que ha demostrado hasta el momento. Su inquietante ataque, su fuerte pegada y los progresos defensivos que en las últimas presentaciones ya adquieren el calificativo de excelente.

Ricardo Camoranesi, por su parte, tendrá que decir si es verdad toda esa publicitada fama adquirida en Estados Unidos a fuerza de victorias y también su buen boxeo que cuando partió hacia el Norte lo exhibió en nuestro país en algunas peleas. Ese boxeo ortodoxo e inteligente.

Los números cantan y es indudable que la balanza hasta el momento se inclina favorable al invicto mendocino. De eso no hay dudas. Bajo los puños y la sapiencia de Ortiz han caído derrotados hombres de verdadero prestigio en nuestro país como son (para nombrar dos solamente), el campeón argentino y sudamericano de los plumas, Oscar "Cachín" Méndez y el primero en el ránking argentino de los livianos Julio Campagna. Camoranesi también ha vencido a hombres que en otros escenarios son bravos, pero que para la mayoría de los aficionados no representan absolutamente nada. Es que allá en el país del Norte, son muchos y buenos los que están entre los mejores, sin que sus apellidos trasciendan las fronteras para que sus ecos lleguen a nosotros.

Sin embargo tanto en Ortiz como en Camoranesi hay un punto de apoyo. Ambos comenzaron sus primeros pasos en el profesionalismo muy juntos. Ortiz junto a Héctor Mora y Camoranesi, bajo la dirección de Diego Corrientes, en el "Luis Angel Firpo". Ahí bajo el riguroso método de sus profesores, muchas tardes se encontraron haciendo guantes. Y ahí fue donde nació el punto de apoyo que a ambos le servirá de mucho esta noche. Ortiz y Camoranesi aprendieron a conocerse de tanto hacer guantes juntos. Ortiz y Camonaresi saben entonces, dónde pegar, para que más le duela a su rival.

Pero aquellas viejas sesiones no sirvieron solamente para que cada uno aprendiera dónde se encuentra el punto débil del otro. Nació en esas tardes una antigua rivalidad que hoy puede quedar concluida cuando un golpe o la campana del décimo asalto, marque el final del combate.

Ambos son jóvenes. Camoranesi que nació en Tandil y vino de allá siguiendo a Diego Corrientes, tiene 22 años, es casado y tiene dos hijos. Ortiz, que también llegó a nuestra ciudad tras los pasos de su director Héctor Mora, nació en San Rafael, tiene 21 años, es soltero y hasta el momento está invicto en su brillante trayectoria profesional. Ese es otro ingrediente interesante para el gran duelo de esta noche. Juventud y ganas para seguir hacia arriba en busca de los pesos y la fama que da el difícil deporte de los puños.

Así es el planteo para esta noche de gala del boxeo en calle Mitre 1771. Dos mendocinos frente a frente. Uno que viene de vencer categóricamente a Julio Campagna en menos de un round y otro que espera pasar con éxito la prueba llamada Ortiz, para afrontar con éxito su segunda campaña en Estados Unidos. Una pelea entonces, para observar.

El programa

El programa que dará comienzo a las 21.30 incluye buenos combates preliminares, sobre todo si se tiene en cuenta que son varios los profesionales que estarán frente a frente.

En categoría medio ma no e iniciando la noche se frentarán Enrique Campo Julio Olea, ambos mendoc Hombres jóvenes y con gr de lograr el triunfo que les loque en el plano que les mita acceder a tener su noche como fondistas.

También en medio mec se enfrentarán Oscar Flor Florentino Correa. Flores púgil nuevito, y que apar con el "ángel" necesario ra arriba muy arriba en categoría. Correa, que hace gunos años se inició en el fesionalismo, puede ser un vero examinador, El sanrafa lino fue a su tiempo, un h bre que tuvimos en cuen pero luego de la desvincu ción de Héctor Mora, se dió en un mar de imperfec nes, que arruinaron su fu Ahora, nuevamente de la no de su viejo maestro, p de retornar aquel lugar de vilegio. Esta noche también puede demostrar.

Y otro que retornó a la no de Mora, es Raúl Pér aquel chiquito con pimi que llegó a ser campeón gentino en aficionados y en profesionalismo no re sus actuaciones de amate Ha retornado con todo al g nasio y hoy tendrá también oportunidad. Su rival será da menos que el chileno I cardo Alvarez, uno que pega duele. En Mendoza Alvarez noqueó a dos rivales y aspi a llegar muchos más arriba volver a su patria cargado triunfos.

Todos estos boxeadores jun to a Mario "Cirujano" Ortiz y Ricardo Camoranesi, debe rán cumplir desde las 10 hoy su prueba de estado en Comisión Municipal de Depor tes, donde también se rea zará el pesaje correspondien

Precios de las entradas

Según anunció el promo oficial de la velada, señor L nardo Paludi, los precios de entradas para esta noche rán los siguientes:

Ring side, $ 150; palco $ platea $ 80 y popular, $

Las ventanillas de boleter quedarán habilitadas desde 10 de hoy.

"Cirujano" Ortiz. Valentía, acción, cara al peligro, vigor y calidad. Enfrente, un rival con óptimas referencias. ¿Podrá?

Camoranesi, la incógnita. Se tiene fe y dice que destruirá a Ortiz. La verdad, hoy en Mitre 1771.

Arbitros: declaración y sí habrá partidos

Se conoció en la víspera la resolución de la Mutual de Arbitros de la Liga Mendocina de Fútbol, mediante la cual los jueces locales decidieron dirigir los partidos a disputarse entre mañana y el domingo por la octava fecha del certamen local.

La resolución, que lleva el número 17, textualmente dice así: "Visto los graves incidentes producidos al término del encuentro que disputaron por el torneo Metropolitano de Fútbol los primeros equipos de Newell's Old Boys y Ferrocarril Oeste, el domingo pasado en la ciudad de Rosario, y considerando que a raíz de los mismos fue cobardemente agredido nuestro colega Jorge Alvarez, juez del encuentro, al ser designado por la AFA.

"Que hechos de esta naturaleza desvirtúan y perjudican los nobles principios que deben imperar en toda justa deportiva y que los protagonistas de esos salvajes incidentes (resentidos sociales) se escudan siempre en el anonimato para actuar de esa manera perjudicando no sólo al fútbol, el más viril de los deportes, sino que también lo hacen con las instituciones que sacrifican a sus dirigentes en busca de montar espectáculos de verdadera jerarquía.

"Por ello la Asociación de la Mutual de Arbitros de la Liga Mendocina de Fútbol, resuelve:

"1º) Nuestra organización por el voto unánile de su masa societaria lleva a la opinión pública su más enérgico repudio por los incidentes producidos en el encuentro antes mencionado que dejó seriamente lesionado a nuestro colega, señor Jorge Alvarez.

"2º) Ordenar y adherir moralmente al paro decretado por la Asociación Argentina de Arbitros.

"3º) Arbitrar normalmente todos los encuentros de fútbol programados por la Liga Mendocina de Fútbol para el sábado 10 y domingo 11 de este mes.

"4º) Solicitar a la opinión pública y simpatizantes del fútbol en general la mayor colaboración en los estadios de fútbol para los señores dirigentes, árbitros y colaboradores en general a los efectos de evitar inconvenientes que van en detrimento de la conducta deportiva que goza el espectador mendocino y que recientemente fuera distinguida por ese motivo una de nuestras principales instituciones de Mendoza.

"5º) Elevar la presente resolución, para su conocimiento, a la Asociación Argentina de Arbitros. Firmado: Orlando González, secretario general".

Pellegrino y Villanueva a la Capital

La Federación de Básquetbol de la Provincia informó que la Confederación Argentina de Básquetbol citó a los jugadores Vicente Pellegrino y Hugo Oscar Villanueva a que viajen a la Capital Federal, con el propósito de participar del entrenamiento de la preselección nacional de juveniles. Se efectuará en la fecha la práctica.

Además la entidad decidió prestar su colaboración a los torneos "Evita" y Hombre Nuevo", a la Comisión Organizadora dependiente de la Municipalidad de la Capital y Dirección de Deportes del Ministerio de Bienestar Social de la Provincia.

Guía deportiva

Atletismo

Organizada por la Municipalidad de Las Heras, se correrá el próximo domingo una prueba atlética de aliento para todas las categorías. El acto de partida se realizará en la plaza Marcos Burgos, del departamento norteño, a partir de las 8.30.

La competencia contará con concursantes en las siguientes categorías: varones pre-infantiles, 800 m.; infantiles, 1.000 m.; menores, 2.000 m.; juveniles y veteranos, 3.000 m.; básica libre, 12.000 m. En categoría damas: pre-infantiles, 400 m.; infantiles, 600 m.; juveniles, 1.000 m., y mayores, 1.500 m.

Fútbol

El campeonato administrativo Vendimia 75 proseguirá el próximo sábado, de acuerdo al siguiente fixture: cancha de Infantería, 10.45, Telefónicos vs. Bomberos y 15.00, Bosques vs. Pellegrini, Cancha de Municipalidad, 8.40, Infantería vs. Legislatura y 10.45, Dirección de Rentas vs. Irrigación.

Papi fútbol

La Municipalidad de Maipú mantiene abierta la inscripción para el torneo "Día del Trabajador". El evento se iniciará el próximo sábado y se continuará jugando todos los viernes, sábados y domingos.

Ajedrez

El Círculo de Ajedrez de Tupungato informó que el próximo lunes dará comienzo el torneo de Clasificación. A tal efecto, las inscripciones, que son de carácter gratuito, se recibirán hasta las 20.30 del mismo día en calle Belgrano 575, de la villa departamental.

Otras sanciones del Tribunal de Penas

Complementando lo adelantado en edición anterior, detallamos a continuación el resto de las penalidades impuestas por el Tribunal de Penas de la Liga Mendocina de Fútbol, en su última sesión: amonestaciones impuestas a jugadores de primera división en los encuentros disputados los días 4 y 5: Albarracín, Gregorio; Berríos, Guillermo; Pereyra, Germán (Godoy Cruz); Bayón, Hugo; Celdrán, Luis (Gutiérrez); Cáceres, José (Huracán); Cano, Alberto (Gimnasia y Esgrima), Cruz, Roque; Deiber, Aníbal; Gómez, Oscar; Ibarra, Franklin (Andes Talleres); Chavero, Roberto; De Giorgi, Enrique; Garro, Dante; Palavecino, Oscar (Independiente); Díaz, Humberto (Palmira); Donato, Juan; Pavón, Jorge (Boca Júniors); Fachetti, Fernando; Márquez, Luis; Zuvialde, Rodolfo (San Martín); Fredes, Marcelo; Gutiérrez, Juan; Miguel, Daniel (Luján); Ferrari, Alfredo; Palazzo, Pedro; Reveco, Félix (Maipú); Ibáñez, Francisco; Millán, Juan C.; Solorza, Raúl (Argentino).

4ta. "A" Gimnasia vs. Palmira: amonestado, Bonifacio Arce (P); 4ta. "A" San Martín vs. Godoy Cruz: suspensión preventiva a José Canciani (SM). Un partido a Dante Ramiro (GC). 4ta. "A" Deportivo Maipú vs. Independiente: un partido a Héctor Ahumada (IR).. 4ta. "A" San Martín vs. Luján: dos partidos a Norberto Méndez (SM). 5ta. "A" Gutiérrez vs. Gimnasia y Esgrima: dos partidos a Oscar Orlando (G y E); 5ta. "A" Gimnasia vs. Palmira: Jorge Guzzo (G y E) un partido de suspensión e inhabilitación para un mes a ejercer la capitanía. 5ta. "A" Talleres vs. Huracán Las Heras: suspendido preventivamente Agapito Contreras (HLH). 6ta. "A" Maipú vs. Independiente: suspendido preventivamente Ricardo Pizarro (IR). 7ma. "A" Huracán Las Heras vs. Independiente: suspendido preventivamente José Pedro Coria (IR). Suspendido preventivamente el delegado de Independiente, Humberto Bernabé Trillas. 8va. "A" Boca vs. Argentino: se multó en la suma de cincuenta pesos al técnico de Argentino Jorge Santilli por protestar fallos.

Figuras veteranas en un festival de boxeo

El 30 del corriente se realizará un festival boxístico organizado por la Peña del Boxeo y tendrá por objeto recaular fondos para solventar en parte los gastos que demanda la enfermedad del hijo del ex boxeador Roberto Domínguez. El espectáculo tendrá lugar en la Asociación Mendocina de Box y participarán figuras veteranas del boxeo mendocino.

Durante la visita efectuada a este diario, los señores Gregorio Espínola, presidente de la Peña de Boxeo, y Valeriano Mesa y Alfredo Simone, miembros de esa entidad, nos informaron que cursarán invitaciones a ex púgiles locales. Entre las figuras que mencionaron, aparecen los nombres de José Volpe, Raúl Vargas, Francisco Gelabert, Romero, Humberto López, Juan Oviedo, Hermanos Recabarren, Irrazábal, Paredes, Míguez, Ortiz, Leocio Ontiveros, Mora, Leandro Ahumada, los nombrados Gregorio Espínola y Valeriano Mesa y otros.

Mañana, a las 18, se reunirá la comisión directiva de la Peña del Boxeo para coordinar los próximos pasos con miras a la organización del festival.

Culmina hoy el torneo de básquet de 1a. "C"

Palmira y Círculo tras el título

La última fecha del campeonato de primera división "C" que se jugará hoy incluye un partido decisivo entre los dos punteros del certamen, Palmira y Círculo de Suboficiales de Policía. Ambos conjuntos registran igual cantidad de puntos y una sola derrota. Palmira perdió en la primera rueda con su rival de hoy y Círculo perdió en dramático partido con Honor y Patria.

Con iguales pretensiones y puntaje llegan entonces al partido definitorio de esta noche que tendrá por escenario la cancha de los aurinegros. La expectación que rodea el encuentro es enorme ante la posibilidad inequívoca de clasificar al campeón ya que no existe otra alternativa que ganar El conjunto que dirige Edgar Peralta tendrá a su favor el respaldo de su hinchada y el factor de ser local le otorga cierta ventaja en los papeles, pero lo cierto que el equipo de Círculo también ha sopesado esta favorable posibilidad y fletará ómnibus especiales para el traslado de sus simpatizantes hasta Palmira. Lo concreto es que esta noche en Palmira el básquetbol tendrá su momento de gran emoción y el estadio será chico para alojar a los cientos de adherentes que tiene este deporte.

Los demás encuentros son estos: Independencia vs. Godoy Cruz; Newbery vs. Independiente R.; Huracán vs. Hogar y Patria. Los partidos comenzarán a las 21.30 y las restantes a las 20.15.

Farmacias de turno en la región de Cuyo

PROVINCIA DE MENDOZA

Capital. — Hasta las 24: "Argentina", Buenos Aires 182, Tel. 214469; "Amigorena", Primitivo de la Reta 923, Tel. 244765; "Sarmiento", Nicolás Avellaneda 22, Tel. 214047. Toda la noche: "Central", San Martín 1842, Tel. 216179; "San Ramón", San Martín 270, Tel. 243672; "Pastore", Martínez de Rosas 2699, Tel. 217058.

Policlínico Fleming. Teléfonos 241810 y 245792.
Hospital Central. Teléfonos 240063 y 245287.
Hospital Emilio Civit. Teléfonos: 250000 y 216320.
Hospital Ferroviario. Teléfono: 252600.
Hospital El Carmen. Teléfonos: 220279 y 220803.
Servicio Sacerdotal Nocturno. De 21.30 a 6.30, Tel. 255654.
División Bomberos. Teléfono: 244888.
Comando Radioeléctrico de la Policía. Teléfono: 244444.

Godoy Cruz. — Hasta las 24: "Derqui", San Martín 639, Tel. 221110; "Curie", Tiburcio Benegas 715, Tel. 227500; "La Perla", Carril Sarmiento 1670, Tel. 226082. Toda la noche: "El Cóndor", Alvarez Thomas 99, Tel. 222616; "Congreso", Tucumán 395, Tel. 248703; "La Salud", Paso de los Andes 2099.
Las Heras. — Hasta las 24: "Del Norte", San Miguel 610, Tel. 251875; "Real", San Miguel y Burgos, Tel. 251589. Toda la noche: "Coronel Díaz", Coronel Díaz 348, Tel. 214689.
Guaymallén. — Hasta las 24: "San Miguel", Alem 1619, Tel. 240725; "Firenze", Libertad 261692. Toda la noche: "Litvin", Adolfo Calle 1052, Tel. 241004; "Belgrano", Godoy Cruz 1204, Tel. 258821; "Santa Ana", Pedro Molina 925, Tel. 259197; "América", Bandera de los Andes 1902, Tel. 261454; "Alhambra", Carril Nacional 6720, Rodeo de la Cruz.
San Martín. — Hasta las 24: "Mayo", 25 de Mayo y Godoy Cruz, Tel. 21201. Toda la noche: "Libertad", Balcarce 333, Tel. 21510.
Luján de Cuyo. — Toda la noche: "Berazategui", S. Peña y Taboada, Tel. 980729.
Maipú. — Toda la noche: "Rauek", San Martín 402, Tel. 972424.
Gutiérrez. — Hasta las 24: "Del Carril". Toda la noche: "Rawson", Maza y Fleming, Tel. 972335.
Junín. — Toda la noche: "Mitre", Mitre 567, Tel. 18.
Rivadavia. — Toda la noche: "Rivadavia", San Isidro 714, Tel. 42454.
La Paz. — Toda la noche: "Cuesta", Sarmiento y San Martín, Tel. 21.
Tunuyán. — Toda la noche: "Nueva", San Martín 1037, Tel. 79.
Tupungato. — Toda la noche: "Tupungato", Belgrano 384, Tel. 123.
La Consulta. — Toda la noche: "Virgen de Luján", Ejército de los Andes 450, Tel. 28.
Villa Atuel. — Toda la noche: "Tonn".
San Rafael.—Toda la noche :"Florida", Hipólito Irigoyen 288, Tel. 21976; "San Rafael", Avellaneda 143, Tel. 22117.
General Alvear. — Toda la noche: "Ameghino", Intendente Morales 98, Tel. 2179.
Malargüe. — Toda la noche: "San Antonio", San Martín 530, Tel. 47.

PROVINCIA DE SAN JUAN

Capital. — Hasta las 24: "Del Carmen", Santiago del Estero y Belgrano, Tel. 23581; "Crisol", Laprida 102 Este, Tel. 27124; "Linares", San Martín 5377 Oeste, Tel. 23081; "De Lourdes", Avenida San Martín 799 Este, Tel. 27303; "San Roque", República del Líbano 1002. Toda la noche: "Sugasti", Mendoza 1107; "Sarmiento", Santa Fe y Catamarca, Tel. 28083; "9 de Julio", Avenida 9 de Julio 286 Este, Tel. 20125; "Renacimiento", Ceresetto 219 Este, Tel. 22038; "Arévalo", Paula A. de Sarmiento 789 Norte, Desamparados.
Pocito. — Toda la noche: "De Luján", Ingeniero M. Zalazar s/n., Tel. 69.
Caucete. — Toda la noche: "Avenida".
25 de Mayo. — Toda la noche: "Balmaceda".
Media Agua. — Toda la noche: "Media Agua".
Jáchal. — Toda la noche: "Jáchal".
Albardón. — Toda la noche: "Luna".

PROVINCIA DE SAN LUIS

Capital. — Toda la noche: "Pasteur", Junín 974, Tel. 2990; "Ponce", Belgrano y Caseros; "Del Carmen", Junín 275.
Ciudad de Mercedes. — Toda la noche: "Lavalle", Pedernera 500, Tel. 2388; "Barrio Pringles", Hipólito Irigoyen y Suipacha, Tel. 1471; "Moderna", Avenida Mitre 1625, Tel. 1912.

Solución de las palabras cruzadas

F		F	A	N	A		A	N	I	S		C
O		A	S	I				I	R	E		L
G	A		A	C	A		E	T	A		F	A
A	R	O		O	C	A	S	O		S	I	M
T	A	S	A		A	M	A		S	E	N	A
A		A	L	I		O		S	I	L		R
			A	N	A		C	A	M			
A		I	D	O		S		L	O	T		P
C	A	B	O		S	O	L		N	E	N	E
A	N	A		S	E	N	I	L		Z	A	S
S	I		S	A	L		S	E	D		O	I
A		R	O	L				V	O	S		M
R		E	R	O	S		P	A	S	O		O

ASOCIACION SANJUANINA DE VOLANTES

TURISMO NACIONAL y TURISMO de CARRETERA
POR EL CAMPEONATO ZONAL CUYANO
PREMIO "MARLBORO"
AUTODROMO ZONDA - DOMINGO 11 - 14.30 HS.
Oganiza e Invita: ASOCIACION SANJUANINA DE VOLANTES

9|5 F 11635 9|5 D